中華民國三十一年六月二十一日 【星期日】 新民報 夏曆壬午年五月初八日 第一五六五號 今天一大張【一】

新民報

社團法人新民報社 北京石駙馬大街二十一號

同心協力建設大東亞民族共榮圈

社論 邱羅會談之推測

傳見之徒，缺乏遠大眼光，高架計畫，一味意氣用事，其結果未有不演成一不可收拾之局，及至轉難落頭，無法補救，方始想東馳西突，以處張皇，以資為萬一之補償，不惟僵局不易打開，將恐治絲益棼，愈益不得要領，自掘墳墓，徒促速其危亡。虛偽之張揚，豈足以掩飾失敗之事實，邱吉爾與羅斯福輩的鬼鬼祟祟，不斷會談，應付時局，然語其一項，祇使戰爭日形擴大，勞財傷民，加重世界之慘禍，而且到處碰壁，東敗於日，西挫於德，打的焦頭爛額，猶尚執迷不悟，高唱甚麼歐亞第二戰線？以作再進一步之掙扎，推其用意，一方加緊蘇、美之聯絡，一方強化美國之生產，以便接濟反軸心各國如蘇聯，重慶等之物資，再一方英美緊秘協力，從事於分頭之活躍，而在較英獨作英芬同盟之幻想。

然而就目前形勢觀查，自大東亞戰勃發以來，太平洋，印度兩洋，俱在日海軍大力制壓之下，英美的戰域，亦逐漸成為地方的局限，事態之急迫緊張，不得不令邱羅兩首腦，焦慮萬分，這是邱羅這一次突然會談的一個極大原因，至於西歐戰事，由於最近德軍席捲曼斯克之攻擊，更使援蘇問題，陷於不能實現之狀態，何況繼續擴大戰爭，極需大批之船舶，船舶不敷用，縱有物資，如何運輸？這無論在事實上所謂第二戰線是絕對沒有實現之可能，而且日德義軸心，已經展開壯烈之攻擊，已佔軍事優越之地位，隨在都可牽制英美聯軍的活動，使其陷於形格勢禁，絲毫不能施展，還望起死回生，而挽救其屢次戰敗之頹運，不是等於癡人之說夢麼？雖然，邱羅輩，明知在

……番新花樣，穩定人心，遮掩失敗之陳跡，並以刺激國民之同情，把大衆的眼光，引到對外作戰，又何以逞其稱霸世界之陰謀？這是第二戰線之粗線所以高唱入雲，然在事實，要亦不過張大虛偽之宣傳，以惑動國際之聽聞，並誇耀其富有物品，富其資金，如果展開第二戰線，以作經濟之持久戰，特使軸心國家苦於物資缺乏不足以應付長期之作戰，然後英美可望傳到最後之勝利，其實軸心國家一年以來，屢戰屢勝，佔領地土既廣，所得的資源亦多，其軍需用品，取精用宏，尚慮不能應付外強中乾之英美麼？而況反軸心國家，急切冀望於第二戰線之形成，在蘇聯方面，是希望英國在法國西岸巴爾幹南部，有所牽制於德軍，在英美一方，則是需要蘇聯在遠東軍事另有活動，以幫助……

英美，而且第二戰線形成了，可保持歐亞連絡之孔道，更給予地中海以相當之保障，而使北非戰事以能保持之便利，凡此種種，都是野心者勾心鬥角，同床異夢，各為本身的利益打算，以互施其利用，這種癡心妄想，那有實現之可能，所以前次蘇聯莫洛托夫之訪英美，與今番邱吉爾之來到華盛頓，中蛛絲馬跡，不難尋玩，質言之，通統都是為組織歐亞第二戰線而努力，通統都是以軸心國家為對象，而欲伸張聯軍，挽救其屢次失敗之頹運，以貫徹世界人民陣線維持現狀之目的，使世界動亂，永無寧日，妨害新秩序之建設，破壞大局之和平，彼邱羅輩，陰賊險狠，存心叵測，誠人類共同之公敵，不可不速剷除，以快天下之人心，何況加以日德軸心軍力之雄厚，又屢屢大戰勝之餘威，還有不能除毒務盡，將英美殘餘之勢摧陷廓清之擊？

日機連襲澳洲達爾文 擊墜敵機達四十六架

【中華社東京二十日電】日大本營二十日午後三時半發表：帝國海軍航空部隊，自六月十三日以來，四日空襲達爾文，擊墜敵機四十六架，予敵殘存軍事設施以大損害，該攻擊日方損飛機兩架云。

【中華社東京二十日電】帝國海軍航空部隊，從六月十三日至十六日，日由爆炸機及戰鬥機之大編隊，大舉空襲澳洲北岸要衝達爾文，與敵由南方增援之新銳機交戰，擊墜其四十六架，並對敵殘存軍事施設，集中必中彈，與以大損害，由於悉尼強硬作戰，更加澳洲之孤立化，在本次襲擊敵機四十六架，有P四〇型機四十一架，斯比德亞一架，巴亞羅型四架。今綜合第一次以來之戰果，擊墜百十六架，擊破二十一架，計百三十七架，而日方則被算自爆及未歸還者，僅十四架，今述從十三日起四日間之戰鬥經過如左：六月十三日，日爆擊機急襲達爾文最大飛機場之東飛行場，使其格納庫及兵舍蒙受命中彈，八處起火，日戰鬥機與狼狽挑戰之敵P四〇型機二十架演激烈之空中戰，擊墜其十二架，六月十四日，轟炸隊又繼續前一日對該地飛機場之重要軍事設施，加以轟炸，戰鬥機隊與敵方之P四〇型機十架交戰，擊落其八架，六月十五日，轟炸隊對該市街之重要部分，投以巨彈，使十二處發生大火，更與挑戰而來之敵方P四〇型機七架，展開激戰，將其中之二架擊落，一方戰鬥機隊亦與敵機二十架交戰，擊落其P四〇型機三架，斯彼特法亞型機一架，巴法羅型機四架，共計八架，六月十六日轟炸隊對達爾文港停泊中之敵方小型船舶二隻，與鐵道棧橋，投以直擊彈，並使市街之重要設施十三處，發生大火，該棧橋附近之重油槽罍，發生大爆炸，轟炸隊更與挑戰之敵方P四〇型機二架交戰，將其擊落，戰鬥機隊亦與敵P四〇型機二十架交戰，擊落其中十四架。

慶祝日泰攻守同盟 日決派遣使節團赴泰 任命廣田弘毅氏為特派大使

【中華社東京二十日電】帝國政府為對過去泰國訪日慶祝使節巴霍恩中將一行答禮，並增進日泰親善關係計，決定派遣日泰攻守同盟慶祝使節團赴泰國，任前首相兼外相廣田弘毅氏為特派大使，並任日泰親善之功勞者前駐泰公使矢田部保吉氏為特命全權大使，以輔佐之，隨員已決定為外務陸海軍及其他之代表，此事業蒙天皇陛下允准，二十日午後四時，情報局發表如左：

情報局發表 泰國政府日前曾派遣前總理大臣巴霍恩中將及塔姆倫司法大臣瓦尼特無任所大臣等，組織使節團訪問帝國，對于日泰成立同盟表示慶祝，帝國政府茲任命廣田弘毅氏為特派大使，與特命全權大使矢田部保吉氏以下等組成使節團，前往泰國，該特派大使之派遣，愈加鞏固，傳統的日泰友好關係，定能強化之，故其殊足期待。

泰以最大敬意 歡迎日使節團

【中華社盤谷二十日電】日政府發表派遣以廣田前首相為團長，矢田部前駐泰公使任副團長之訪泰答禮使節團赴盤谷後，泰國方面認為此即日本對泰國誠意之表現，故無不表示歡迎，日泰關係自締結攻守同盟以來，於軍事，經濟各方面，愈加緊密，故期待此次答禮使節團之來訪，更將使兩國親善關係密切，泰國朝野早着手準備歡迎一行，預料一行抵盤谷時，彼彭首相將偕各閣僚及巴霍恩前首相，陸海軍首腦等出迎使節團，自車站至宿舍途中，亦將充滿手執日泰兩國國旗之泰國男女學生，一行日程雖尚未確定，然最近泰國政府現正以最大之敬意表示歡迎熱意中。

廣田特派大使 感慨談話

【中華社東京二十日電】日泰締結攻守同盟以來，兩國於大東亞戰爭下之關係，愈益緊密，前泰國會派以前泰首相彼彭中將為首之攻守同盟慶祝使節團赴日，此次日本更派以日外交界最長老廣田弘毅及前駐泰公使矢田部保吉兩氏為特派使節赴泰，日政府已將此事發表，二十日午後，滋谷原宿氏訪廣田氏，廣田氏態度較前增加，着和服，感慨頗深，語確如次：本人與泰國之關係，自大正十三年任歐美局長時代，即已發生，與東亞諸國，確立外交關係，乃為余之宿願，在昭和八年，余就任外務大臣之時，我國與泰國之關係，及與東亞諸國之外交關係，已極深刻，余所以對泰國最抱關心者，即因該國自建國以來，雖不斷感受英國壓迫，但仍能維持獨立，今猶記得為使進與泰國之關係，余曾勸告農林省輸入泰國之碎米，以為紡織材料，泰國獨立革命當時泰某政治家，曾與我國交換意見，余忠告謂：「亞細亞民族，經營國家，須牽戴王室」。

印各地發生 搶米騷動

【中華社東京二十日電】據讀賣新聞蘇黎世(瑞士)電稱：據加爾各答消息，印度之食糧與獨立問題，同為英當局最感棘手之問題，十八日印度召開議會，各州代表議員紛紛指摘最近食糧不足與米價狂漲事，政府若不立即采取適當對策，則印度各地勢必將發生搶米暴動，政府當局則……

邱羅會談秘密中舉行 巴哈馬島總督飛紐約似有關會談

【中華社消息】據海通社里斯本二十日電，據華盛頓方面消息稱：邱吉爾，羅斯福兩首腦間之初次會談，業於十九日午後舉行，會談之時間及地點均嚴守秘密，會談進行時，由美警察隊步哨保護邱氏之安全云。

【中華社柏林十九日電】據情報稱：巴哈馬島總督溫莎公，十九日……

有關于十八日彼等第一次會見，亦一齊大肆宣傳，路透社之簡單報道，此外則一切均不發表，由此種一切不發表之情形觀之，可知彼等之會談，實具有相當之神秘性，據自華盛頓方面所得之報道稱，兩首腦十九日似曾偕同軍事專門家舉行會談……面現均認為反軸心陣營周圍之情勢極為不利，必須迅速講求……決定最為必要」，可見英美方面打開危局之道也。

德國 被迫求援·逃避非難 德義瑞士各方所見略同

【中華社柏林十八日電】……

關於此次會談之報道，極富於宣傳之色彩，頗難對事實加以判斷，路透通信，曾謂此次英美兩首腦恐除討論第二戰線問題外，並將互相提示日前蘇聯莫洛托夫外務人民委員於倫敦華盛頓會談中之經過情形及文書內容等，且對於共同問題，加以全部之檢討。

羅馬

【中華社羅馬十九日電】羅馬消息方面，關於邱吉爾訪美，認為係「由於英國國內非難政府之輿論激化時，所做之逃避旅行」，倫敦美國系通信社，亦報稱邱吉爾之訪問華府，一掃由利比亞戰線而來之憂鬱戰況報告，此乃欲掩蔽地中海戰悲報之惡作劇手段也。

二十日電，關於邱吉爾訪美一事，德當局認為邱氏此行系欲解決路透社通訊員所指稱之四項問題，即（一）第二戰線成立問題，（二）運輸問題（3）遠東及近東情勢問題（4）軍需品問題，又云，自最近英軍於北非作戰一敗塗地，邱氏欲避免國人及下院對彼之非難，故急行訪晤羅斯福，對目前緊張危急之局面，有所商討云。

【中華社消息】據海通社柏林二十日電：柏林政界對英美所作邱吉爾訪美事先未經洩露消息之詭秘，頗認為不必要。蓋一星期前邱氏本身並不知有此一行也，最近德義聯軍於北非之榮勝，地中海英海軍之慘敗……

瑞士

【中華社伯爾尼十九日電】……

邱羅協議第二戰線 全係烟幕作用 實在商討船隻不足難關

【中華社伯爾尼十九日電】關於邱吉爾訪美事之各種，英美各報皆……

訪美微諸過去之例，不難想像此乃英方遭遇何種重大危機之結果也。此種之消息通，一致作此種觀測，又一部消息通認為大西洋會議後發表大西洋憲章，去年十二月會談後發表反軸心宣言由此例觀之，此次會談美英兩國或將再作成關於戰爭目的及戰後協力之宣言，以掩飾自己之戰敗也。又有一種觀測認為邱吉爾關於印度問題要請羅斯福援助，或將宣言與大西洋憲章同樣趣旨者通用於印度云。

關於此次會談之真正目的在克服聯合國家最大難關之船舶不足問題，及美軍需生產之遲滯，大意如下：現下聯合國之最大難關為船舶不足問題……

浙贛戰線突入玉山城內之日軍決死隊

渝經濟情况愈混亂 公務員賄賂公行民衆如處地獄

【中華社廣州二十日電】渝一般民衆生活，因受物價高漲影響，勢難維持，尤以公務人員收入有限，故賄賂公行，貪賍枉法，不一而足，渝財部最近雖公佈準許人民控告揭發財政人員不法行為，但此屬一紙空文，並無實效，近來更加甚矣。

重慶所屬地區之秩序其混亂已達極點，食糧困難與物價騰貴日益深刻，據云：僞當局于十八日以財政部長孔祥熙名義發表准許一般民衆告發財政部所屬官吏不法行為。

【中華社廣州二十日電】因官吏賄賂公行及奸商操縱市場，幣價格貶低物價猛漲不已，因經濟情況之混亂，社會秩序發生極大影響，一般民衆如處人間地獄。

大陸綜合建設益進展 滿古海總務廳次長對記者談

【本報特訊】古海總務廳長次長(見圖)為滿洲國答禮使節之一員在訪問南京後，視察華中經濟狀况，歸滿之途次與橫山金融司長等經濟北京，於昨（二十）日午前十一時在北京飯店與記者團會見，談述當前之重要問題如左：

大陸綜合經濟建設問題 從來滿洲國，朝鮮及華北日各自之立場，進行獨自之經濟建設計畫，在今日之情勢下，因原料等力及其他種種關係，此種狀態，已不能得到圓滿之結果，而且相互間只有發生糾紛之結果，今後以當地案件為首要實施綜合的經濟建設，依無相通而進行，因此三當局間規定每年二次召開連絡會議，今後大陸經濟計畫的進展，甚堪期待。

滿洲農業問題 去冬降雪甚少，一時乾旱，甚堪憂念，但以後頗為順利，大豆，小麥特別良好，尤其大豆因價格上漲之結果，期待其相當增產，又食糧之對華北輸出可增至滿華協定量以上。

華北煤輸入問題 對滿洲國製用煤以外之煤，亦相當必要，因此對大同炭以外輸入可能者，希其能多輸入，關于煤價之差異，滿洲國政府支給其補償金而調整之，顧客認其按原價上漲之價格云云，又該氏已於當日午後一時五分由北京站發列車首途歸滿云。

(26)

澳當局强調 軍需船舶增產

【中華社里斯本十九日電】恐爆戰禍波及之澳洲政府近來每利用機會，對國民要請軍需品之增產，據路透社墨爾本來電稱，澳洲首相喀爾登，於十九日在墨爾本舉行之澳洲勞動組合大會席上，反復聲述强調軍需品之增產，及增強船舶之急務如次：澳洲之命運，視組合勞動者對戰爭之推行如何協力而定，再極需多量之軍需品，但入手最便利之途，莫若國內生產，因此澳洲必須自求生產，此外自此次戰爭勃發以來，澳洲已喪失多數之船舶，此種船舶之不足，澳洲已孕重大危機……

浙贛戰線日海軍活躍 陸上僞軍據點全失陷大混亂

【中華社上海十九日電】日軍中國方面艦隊報道部發表，中國方面海軍部隊之精銳，前在呼應陸軍部隊之展開浙贛作戰於密協同作戰下，各各擴大戰果，其戰績如下：一，鄱陽湖方面，海軍部隊愈來強化，日軍佔領區之警備，且擊破不穩之進擊，擔任開啓各方面之水路，援助於敵據點上陸之日陸軍部隊，六月六日海軍陸戰隊之精銳，更掃蕩康山附近一帶之殘敵而降服之，十三日進出鄱陽附近，制壓敵之砲擊十七日達端洪（康山南方約十七公里）十三日急襲南岐山島及附近島嶼，沙堤港及坡山島（温州東方）海軍急襲部隊於浙江沿岸方面，六月上旬以全力敢行掃蕩殘敵，攻奪大戰果。二，海軍航空部隊之精銳，轟炸企圖擾亂後方之殘敵據點，無完膚粉碎之，並連續轟炸溫州，海州，台州，六月八日，九日，十日，十一日使敵主要施設倉庫等，發火或炸毀，合其無損動之餘地，該戰門中日方亳無損害云。

【中華社江西省前線廿日電】刻下浙贛線上諸要衝，由於日軍之猛進擊，相繼陷落，因此僞第三戰區之根據地，已完全被奪，其在貴溪上饒間之殘僞軍，紛紛潰亂，在日軍壓力之前左右彷徨，徒為日軍之餌食，如由於貴溪攻略部隊，擊滅之僞第百零八師，其逃走者，僅等於一中隊人數而已。

師長以下，大部分或死傷或行踪不明，僞第百軍長陳琪，僅率衛兵彷徨於貴溪南方山中，但經日軍迂迴部隊之急追，隻身逃往福建省境之光澤，（建昌東方五十公里）方面第七十九軍，在撫州西方，已蒙不能再舉之大打擊，據投降將校談，該軍之紛逃走，更換便衣彷徨於樂安（撫州西南八十公里）附近山中，僞軍之指揮系統，已陷於大混亂云。

此次中國方面作戰 予渝美兩方深刻打擊 日中國派遣軍發表週間戰況

【中華社南京十九日電】中國派遣軍發表週間戰況：河北，河南，山西省境方面之作戰，由於壓縮以林縣為中心之包圍圈，對劉伯承所率之共產軍第一百二十九師殘部隊，以及蔣系軍之第二十四集團軍，予以激底打擊，收得極大戰果……

蔣系軍已充滿和平空氣 余決心為新政努力 廿四集團軍和平傾向極深 劉月亭中將之談話

【中華社〇〇十九日電】投降新政權旗下之僞暫編第三師長劉月亭中將，十六日午後，於〇〇部隊接待室會見記者團與記者問答如次：

問：重慶軍之指揮系統與抗戰意識如何？答：我等非蔣直系部隊，乃諸君所知，內部抗戰意識不能與蔣直系軍同樣視之，我等僅在有命令時，方作不得已之出動，並無積極抗戰之意識。二十四集團軍全體，鑒於世界大勢，僅以消極之長期戰，保其餘喘，除去一部將校，幾皆無政治觀念，蓋被強制徵發之兵士，實談不到抗戰救國也。問：二十四集團軍之和平勢，達如何程度？答：應納集團長，及孫殿英新編第五軍長等之家族，現皆疏散於洛陽，僅此亦可窺出彼等之如何參加和平陣營，孫軍長曾對余稱：「如能參加新政權本人以一個月之時間，即可集結充分之兵力，惟洛陽之家族必因余之行動而犧牲」，妻子尚在洛陽，所顧慮者，乃老母也。一云又稱：「余如先參加和平陣營，必牽累於龐集團軍長，彼乃余昔日同僚，故與彼同時參加和平陣營，乃為最幸之事」。問：給與及裝備如何？答：月俸師長一百六十元，旅長一百二十元，營長八十元，兵士十八元，但連續三四個月不發餉，又因發給法幣，故合聯銀券，兵士僅能獲得二元左右，伙食以米為主，每週僅食白麵一次，無肉類，僅為青菜，衣服多以單衣一套，渡過冬夏之部隊，雖罹補不甚，但無綫補，武器彈藥，均無補給，如斯，豈能作戰，自治安地區經濟封鎖確立後，兵器彈藥及醫料藥品等物資之全告斷絕，僅可蟄伏山中。問：有女兵否？答：無女兵，有女兵者，僅八路軍將校中有十八人，共妻二人者。

對中國共產軍之感情如何？答：吾等與共產軍間決不相容，昨年新四軍事件以來，隨處發生國共衝突，涉縣即中共軍之據點，林縣為蔣軍地盤，屢有爭鬥，故吾等於日軍實行勦共作戰時，無不暗喜中共軍蒙受痛擊，此次中日事變勃發亦因中共軍使然，滅中國者即中共，參加和平陣營乃另一問題，凡愛中國者，孰不非難中共？

問：對大東亞戰今後所見如何？答：最初以為無論日本如何強力，如以美英為敵，難免失敗，然敗北，其後，閱及諸戰中日軍之赫赫大戰果，始覺吾等過去之觀念，乃屬錯誤，今已真實認識日本之戰力，大東亞戰爭勃發以來，蔣系軍全體戰上，充滿和平空氣，同時，並自覺吾等東洋人乃較白人優秀之人種，余今後決心為建設新中國及大東亞共榮圈而努力。

劉月亭履歷

【中華社太原二十日電】投降之僞暫編第三師長劉月亭氏，山東省濮縣人……

緬甸中央政委 與日首次協議 巴莫博士談話

【中華社仰光二十日電】以巴莫為首之緬甸中央行政機關設立委員十名，二十日齊集於仰光軍政部，與日本中田總務部長及軍政部員，舉行第一回協議會，關於下列各點交換種種意見：一，中央行政機構大綱。一，緊急實施之行政事項。一，地方行政機構之再建方策。一，緊急農業對策。一，交通機關之整備。又今後將不斷舉行此種協議會，會議終了後，巴莫博士語稱……

華北宣傳聯盟徵集 四次治運殉難氏名 ——請寄交本報以便彙轉——

第四次治安強化運動兩個半月之實施期限，瞬將終了，華北宣傳聯盟對于此次運動中之中日殉難者，為表示甚深之悼意，仍擬援例贈送相當之慰恤金，茲特席請各關係機關將殉難者之姓名照片等，迅即送交本報(書明北京新民報社總務局收)，及必要之證明文件，以便彙齊後轉送華北宣傳聯盟核辦。此啓。

新民聲

邱羅會談，一而再，再而三，始守秘密，繼則故示誇大，虛張聲勢，結果造成蘇俄戰敗，東亞戰敗，非澳俱戰敗之頹局。狼子野心，猶尚不知悔禍。今邱羅又大吹大擂，在華盛頓作三次會談；掩飾敗局乎？再事掀風作浪乎？罪魁禍首邱羅實尸其責！

× × ×

南韶連地連相續，山岳橫嶠，向稱三邊險阻，盜匪聲集，易藏垢納汙。僞軍進出其間所謂四戰之地，地勢渙散無常易攻，防禦需要多兵，難守久穩攄伐，去皆無因。今日軍對北江敵區展開水陸空立體戰，無敵不摧，天險難恃。僞軍黔驢技窮，其能久乎？

× × ×

賓州水陸交錯，向例多據守石井，坐以制敵。敵據留關，筆曇，南北方脊椅角。水路由三水蘆苞直通北江，鐵路經蘆江口英德，多水田，山險，易實無攬……

左「我等雖欲在最短期內確立中央行政機關，但若無日本方面之協力與指示，則不能實現，委員會，應為之事雖頗多，然第一應為者，即為對戰爭下之民衆予以光明，復與其他諸產業，亦為必要」云。

聘請醫師 蒙雲石墨醫院聘請華籍醫師一位須精通日語待遇從豐應聘者請向米市大街路西二八五號松本盛大藥房面洽

北京電車股份有限公司發股息通告 查本公司三十年度第三十四回股息業於本月十四日舉行常股東臨時會議通過本年度每股官息五元業經決定由本年六月十五日起每日上午九時至十二時在本公司（北京西長安街路南十一號）發股付息特此通告 B8828

徵聘產婆一名 通曉日本語體身者為合格薪金及其他一切面談決定面洽內二區西二條胡同十四號 東光產院 電話西（二）三六四七 B2597

恭頌治安軍第十九團第三連連長陶劍杰排長周雄白密探隊任世隆 自駐節以來為日不久地方安堵如常……

湖北省政府何故主席治喪委員會啓事 敬啓者何故主席逝世承中外各界賜唁感謝交深茲定本月廿五日上午十時假漢口興亞俱樂部西商馬場舉行公祭並定廿六日上午八時由西本願寺移櫬赴武昌大東門外庫牛山公墓謹此報聞 B2589

汽車出售啓事 敝處有臥轎牛中型汽車一台廉價出售價洋三千元如有意購者請用電話通知東局四五四〇接洽便妥 B2596

徵求資本家 合作某項特殊事業欵額在二千元以上二萬元以下預定七月……日開業詳細請投函新民報一號信箱接洽 B2592

北京興亞高級中學校招生 資格 初級中學及同等學校畢業者 年齡 十五歲以上十八歲以下者 報名期限 本市：六月廿五日至七月五日 外埠：六月廿一日至三十日 考期 北京：七月十日至十一日 外埠：同右 試驗地址 北京：本校 外埠：天津 濟南 太原 開封 青島 各該地之留日同學會分會 報名地址 同右 待遇（甲）保定（乙）畢業後全體派往日本留學 成績優秀者得免繳學雜費 校址 北京市西四兵馬司三十九號 簡章 函索即寄 B2588

國立北京大學招生 招考院系 法學院法律學系、經濟學系、政治學系 文學院哲學系、史學系、國文學系、日本文學系、西洋文學系 理學院數學系、物理學系、化學系、地質學系、生物學系 醫學院醫學系、藥學系 工學院機械工學系、電工學系、應用化學系、土木工學系、建築學系 農學院農學系、農業化學系、畜牧學系、森林學系 投考資格 考試日期 七月廿七、八、九日 報名日期 自七月十五日起至七月二十二日止（星期日除外） 報名地點 北京景山東街國立北京大學理學院 函索簡章須附郵票二分逕寄北京沙灘松公府夾道十號國立北京大學教務課 B2406

新民報社附設新民日語學校招生 一、班次及上課時間 一、資格 一、報名日時 一、入學試驗 一、報名手續 一、開學日時 一、簡章 一、校址 北京西二區石駙馬大街甲九號新民日語學校

中國醫學院 全國名醫函授 免費 續招 真實學員 本院十大鉅冊 B2406

恭頌駐防遵化縣治安軍第三集團密探隊隊長婁德政 規戢兩將士一心政軍民秋毫不犯故也近復組設密探隊長派…… 遵化縣第二區 等村民衆謹頌

電話號簿招登廣告 一、廣告登載頁並免費 一、簡單特殊印刷…… 招登範圍 北京總局管內各局電話用戶 地點以電話請求者 京總局業務課 北京電話局 連絡

華北電信電話股份有限公司 北京總局業務課

石橋眼科 眼科專門（眼整形）院長醫學博士 石橋俊 入院隨時 東城甘雨胡同一四號 電話東（五）三八五〇號

西單 北大街 明明眼鏡公司 電流驗目 與衆不同 A1128 05791 A

星月普提念珠 大小齊備 廣益德發售 北京前外大齊家胡同五號

北京金華銀號 資本：收足二十萬元 業務：辦理存欵放欵匯兌等一切銀行業務 優點：存取便利 利息優厚 地址：前外掌扇胡同十九號 電話：南局（三）四一三五，四一五四，二〇五七

開灤礦務總局廣告 煤質 提高 重量十足 過篩塊煤（如有現貨）每公噸二十四元四角 原煤 每公噸二十三元四角 特別末煤 每公噸二十三元九角 一號末煤 每公噸二十一元四角 二號末煤（如有現貨）每公噸二十一元四角 長城二號塊 每公噸十九元八角

德羅兩軍南北夾攻塞港
德軍進抵塞紋那亞灣
蘇軍反攻已完全失敗

【中華社消息】據海通社希特勒大本營二十日電，德最高軍部十九日發表公報宣稱，德軍在塞巴斯托波爾地區作戰，北部德軍已進抵塞紋那亞灣，[illegible]德羅兩軍南北夾攻，[illegible]敵軍自各重要之蘇軍陣地，全線岩石堅固之陣地遂被攻佔，自六月七日迄十八日，俘虜敵軍[illegible]名，坦克車二十輛，大砲[illegible]門云。

【中華社柏林十九日電】於東部戰線全線德軍大攻勢開始以前，德軍[illegible]塞巴斯托波爾要塞之攻擊，乃係得[illegible]，經十八日已攻陷堡壘陣地二十二所，處分地雷二萬八千，十八日邊自[illegible]，迄十九日後之情報觀之，德軍已突入該市對岸之塞紋那亞灣，[illegible]時亦甚[illegible]，蘇軍之最後據點之莫洛托夫列寧要塞云。

英艦一隻 被德擊沉

【中華社里斯本十九日電】據英國海軍部十九日發表稱，英國驅逐艦瓦列德斯號（一一二〇噸）於法屬西海岸西方百浬之大西洋上，已被德空軍炸沉云。

特布爾克防守 並非迫切需要 英人聊以自慰歟？

【中華社消息】據海通社斯德哥爾摩二十日電，倫敦英軍事評論家稱，「目前特布爾克之防守並非迫切需要」，惟若特布爾克失陷之後，其重要性，但其安全與否，對於埃及邊境英軍陣地之一翼，似不具任何影響，但據一般中立國觀察者之意見則謂，英國此次之會戰，與特布爾克一度被軸心軍包圍時英國一軍事機關[illegible]。

[illegible]後，與正面進攻之隆美爾尼亞軍相呼應，目下正自腹背加以征攻，似於二十日將攻略此要塞也，將德軍於一兩日中將突入該市中也。

特布克爾即將陷落
德義軍包圍態勢愈益緊縮

【中華社羅馬十九日電】十九日由利比亞前線到達當地之報道稱，德義軍對特布爾克包圍態勢，益形緊縮，里凱將軍部下之英軍放棄奈爾加攻，並克倫馬，變吾的姆，及西西利茲克之陣地，向沿埃及國境之新防禦陣地退卻中，英軍雖依據新陣地準備新攻勢，然德義空軍已對埃及國境方面之英軍基地加以爆擊，粉碎英軍之企圖，又英軍可謂只有從海路，北方海岸至埃及國境之唯一補給路，此在優勢之德義空軍之前，亦不能抱太大期待，隨西西利茲克奈爾的姆要衝之失陷，則特布爾克之失陷，亦已迫於目前。

【中華社里斯本十九日電】北非英軍之軍事據點特布爾克之陷落已迫於眉睫，十九日美聯通信倫敦電，傳英當局之見解如下，特布爾克已在德軍重砲射程內，英軍似已絕望於保守該地云。

【中華社羅馬十九日電】義軍司令部發表：一、軸心軍攻擊特布爾克外郭之英防禦軍，掃蕩最近佔領地帶之英敗殘軍，俘虜一千名。

一，於黑海活躍中之我方快速潛水艇，於塞巴斯托波爾擊沉蘇聯一艦，[illegible]潛水艇一隻云。

美運輸船擊沉

【中華社消息】據海通社里斯本二十日電，據[illegible]十九日紐約電，一、[illegible]。二、經濟命脈，任命，合銀，三中，華南銀行，[illegible]。

馬馬利加英軍
退至埃及邊境

【中華社消息】據海通社安卡拉二十日電，據開羅英軍大本營十九日午間發表公報宣稱，馬馬利加之英軍已退至埃及邊境，並於該地駐守，此公報並云英軍第八師團刻沿利比亞邊境及特布爾克兩處建立強化陣地工作云。

美造海岸防守船
以木料代替鋼鐵

【中華社消息】據海通社里斯本二十日電，據華盛頓方面消息稱，美海軍委員會主席文森發表云，美海岸防守船一千艘之造成，將依照美戰船製造之預定案，一律不得用鋼鐵，而以木料代替云。

[illegible]稱，華國五千七百五十七噸運輸船一哈爾提案一號被擊沉沒，生存之乘員均於委內瑞拉島之馬爾加瑞他登陸，據彼等傳述，「哈爾提案」號，係於十五日在特里尼達與委內瑞拉中間之洋面遇難。

復興後之昭南港（上）經日軍攻當局之努力，將被英軍焚毀無完膚之昭南碼頭，全部修復，其繁昌情形已勝於昔日。（下）儼然守備昭南港之日軍勇士，小路特派員攝影。（日海軍當許可第五七一號）

爪哇建設入第二階段
日方施策已着着收實效

【中華社泗水十九日電】爪哇島，日方軍政，已入於建設之第二階段，日方施策已着着收得如次之實效。

一、行政　由於十六日在西爪哇召開第二次東爪哇中部爪哇地方長官會議，地方行政組織亦更臻強化，[illegible]政，施策，亦更浸透於地方行政上之部[illegible]，各行政部門日方專門技術員，亦皆任命戰後之經營，並要[illegible]得實效。

二、經濟金融，任命，合銀，三中，華南銀行，自九日起再開，於接收爪哇銀行等敵性銀行，同時於申請爪哇經濟之活動上，擔當其人，重要部門，可謂爲爪哇之動脈，特別於上場，亦因上述各銀行之融通金陸續開始營業，從受戰禍而失業之多數居民，亦皆復業於金融圓滑，同時因十一面場及其他一般生活必需品工場，亦皆開始操業，又因陸海交通之復舊必需品物資之流通，亦顯著前進，一般物價，依然維持低物價，人心對軍票頗得良好，島民之信賴，乃絕對向戰前全爪哇在經濟上占重要地位之華僑，已覺悟其抗日思想錯誤，華僑存款之急增，亦即明證此種事實。

三、以産業經濟的心臟部之泗水爲中心，鐵工，鑄物，造船，火車，汽車等工業均及塗，烟草，砂糖，纖物，茶，火柴，啤酒，食糧，油等必需品工場全部再開，重要地下資源之開發調查，亦着着進行，經濟戰士會陸續到達，在軍政當局之指導下，開始新生爪哇經濟建設之活動。

德軍發表戰況

【中華社柏林十九日電】德軍司令部發表：

東部戰線　一、十八日德軍對塞把斯托波爾要塞之攻擊，已得到決定的成功，即於該要塞戰線北方地區作戰中之德軍步兵部隊，已突入敵之最後防禦線而達塞把斯托波爾市街對岸之塞紋那亞灣，除海岸要塞之外，塞把斯托波爾北方之全要塞，經十二日之激戰後，已歸德軍之手，此外南部地區之羅馬尼亞軍，依據堅固之陣地，已將敵驅逐。一、由六月七日至十七日之間德軍於塞把斯托波爾戰線所得之俘虜數，達七千五百八十名，擊毀戰車二十輛，砲六十八門，[illegible]中隊，中隊，戰俘數，達千二百八十八艘，已將四萬六千二百三十九之地雷除去。

一，東部戰線其他地區之戰鬥，德繼續擴大攻勢中。

北非戰線　德義軍已將特布爾克要塞包圍，敵不得不向東方退卻，於後方之掃蕩戰中，將英兵一千名俘虜，破壞多數戰車，並已奪取擁有大量軍需物資之大貯藏所。

德英戰線　德轟炸機於白晝空襲英格蘭南方海岸之布爾克斯哈姆港，已使數處之軍需工場起火云。

蘇汽船在西太平洋
遭美潛艇攻擊沉沒
蘇聯人對此極表憤慨

【中華社大連二十日電】蘇聯汽船安格魯斯特蘿號，四，七六一噸）於五月一日午後十時左右，在西太平洋航行中，突受美潛艇魚雷攻擊沉沒，乘員蘇聯人漂流於夜中之海上，被日本汽船救護者計一百六十一名，此等蘇聯人，二十日晨抵大連，預定轉哈爾濱返國，美潛水艇之此種暴擊，蘇聯人極爲憤慨云。

日泰借款協定成立
兩國關係益趨深切

坪上大使談話

【中華社盤谷二十日電】關於強化泰國經濟地位而成立二億元借款協定一事，坪上大使談稱如次：

日本去秋根據信用借款之協定由泰國借來數千萬元，此次對日本國供與二億圓之借款，以擔先時之惠，一切反情皆有相互援助之妙義，此次之借款，其主旨乃保將英美資產凍結泰國所失之資金，據於日本肩上，以日本之經濟力維持泰幣之信用，二億元為數雖非甚大，但如想及將來由於大南洋資源確保而飛躍猛進之日本具有強大富力一事，則知泰幣四時定當穩如磐石也。又於借款協定成立之同時，泰國財政部與日本銀行間之金融協定亦見成立，日泰間之清算，決定由日本銀行中之泰國財政部圓賬目行之，此對於先時發表之日泰間交易，以圓為主之根本方針，實係重龍點睛之一舉，且此金融協定，不只限於日泰兩國，亦可及於共榮圈內之全體諸國今後各國之貿易，除對日本以外，對於泰國周圍之日軍佔領地域及滿洲中國以及其他諸國間亦當然實行，其清算皆以特別圓行之，省卻無用之繁雜手續，於泰國言之，實不能不謂爲賢明之政策也，根據同盟條約而劃一新紀元之日泰關係，由於此次之借款及金融協定之成立，更爲鞏固，近來經濟協定若果成立，則日泰關係即達於完成之境矣。

日佐藤大使 抵達莫斯科

【中華社古比雪夫十八日電】日佐藤駐蘇大使偕同宮川參事官，乃內一等書記官等館員，十八日午前五時自當地飛行場出發，午前十時抵莫斯科。

擧行連絡會議 馬來爪哇兩軍政部

【中華社昭南市十九日電】馬來及爪哇兩軍政部自二十日起在昭南市擧行連絡會議，二十日出席者爲原田兩軍政部長以下各部局官出席，對關於兩軍政部管下統治之方策，物資交流等重要事項加以協議，該會議之成果，今後已入第二期階段，對日本南方經營之推進，頗有注目，該連絡會議以下之兩個目的而舉行：

一、馬來，蘇門答臘，及爪哇方面因地域之接近，而政治經濟及其他各部門，亦需要密切之連絡，因此該兩軍政部之施策，在可能範圍內，亦取同一步驟。

二、因蘇門答臘向來在荷蘭統制之下，在行政上依照於爪哇者甚多，軍方此次將蘇門答臘置於馬來方面軍管之下，與爪哇分離，而行軍政，故尤其關於蘇門答臘，統治，由兩軍政部內施策之方針，加以協議而調整之云。

日宣傳文化協會 刊行南方畫本

【中華社東京二十日電】日本宣傳文化協會，最近受日情報局之委託，爲南方共榮圈之兒童而刊行巧妙之「南方畫本」，並規定以此爲本年度之新規定事業，現在已將五萬部贈與南方之友人，此係按兒童心理促進共榮圈內之親善協力者云。

南京上海兩市 舊幣兌換期滿

【中華社上海十九日電】八日開始之收回舊法幣，進行頗爲順利，周佛海財政部長十九日發表談話，闡明南京上海兩市於二十一日之兌換期滿後，斷行禁止舊法幣流通云。

通縣武裝自衛團 選團員赴縣受訓

【通縣通訊】本縣爲期加強地方安謐，市民享受王道之幸福計，對警備機構，積極整頓，近爲求此增強，充分實質，向各地區武裝保甲自衛團中遴選精壯團員八十名，來縣受訓，俾使養成素質向上，以備編入縣警備隊而資捍衛地方云。

自開戰以至昨年末
英船喪失千五百萬噸
倫敦船隻管理局年報發表

【中華社消息】據海通社斯德哥爾摩二十日電，據倫敦船隻管理局年報稱，自開戰迄一九四一年十二月三十一日英方被擊沉或遭失之船隻淨載重約一五，〇〇〇，〇〇〇噸，按此數約等於全世界船隻總噸數四分之一。

泰義外務大臣
由瓦他揚昇任

【中華社盤谷二十日電】泰國政府於十九日已任命瓦他揚外務次官昇任爲外務大臣，泰國政府向來以彼氏首相兼任外務，國防兩相，及陸海空軍總司令官，因鑒於進攻揮部，軍事上之要務甚多，故將彼氏首相之兼任外務大臣解消，改爲專任相云。

滬軍票與儲券 交換率確定

【中華社上海二十日電】日本方面當局，及國民政府財政部曾於五月二十一日，使正金銀行上海分行，決定儲備券，對軍票之價值，爲百元對十八元，爲堅持此行市，中日兩當局亦曾闡明以最大努力推行之方針，足計，委託中央儲備銀行辦事

上海租界工部局 發局債五百萬元

【中華社上海十九日電】公共租界工部局此次爲彌補收入不足計，委託中央儲備銀行辦事一九四二年度局債五百萬元（儲備券）債券分一萬元，五千元及一千元三種，但發行價格，則每百元實收九十七元五角，定於一九四八年十二月作第一次抽籤償還，年十二月償清，又工部局近年來發行局債之狀況如下：一九三四年一五，〇〇〇，〇〇〇元，一九三六年一二，〇〇〇，〇〇〇元，一九三七年一二，五〇〇，〇〇〇元，一九四〇年一六，〇〇〇，〇〇〇元，一九四一年九，〇〇〇，〇〇〇元。

市況商情（二十日）

金銀

北京金	賣價 [illegible]
天津足金	賣價 [illegible]
北京白銀	[illegible]

貨幣行市

上午 上海軍票前市 九元八分之一；下午 九元八分之一
上海軍票前市 九元；上海軍票前市 九元八分之一

證券

金城股票	[illegible]
中南股票	[illegible]
中實股票	[illegible]
京自來水股票	[illegible]
天津	
中興煤礦股票	七六，〇〇〇
啓新洋灰股票	一五，〇〇〇
開灤礦務股票	三一，五〇〇
開灤礦務股票	一七，〇〇〇
永利公司股票	三一，〇〇〇
先農地產股票	六八，〇〇〇
河北電業股票	一五，〇〇〇
東亞毛呢股票	四〇，〇〇〇
太沽船股票	九〇，〇〇〇
津自來水股票	三五，〇〇〇

商情

中原公司股票 一一五，〇〇〇
興業銀行股票 一五，〇〇〇
法國電燈股票 八〇，〇〇〇

東京（前市）：新東[illegible]、新鐘[illegible]、鐘紡、日產、日本郵船、大阪商船、三菱重工業、日立、滿鐵、東拓等 [illegible]

大阪（前市）：[illegible]

麵粉

北京麵粉（每袋售價）二五，四〇，[illegible]
汽船麵粉 [illegible]

雜糧

北京現貨每斤售價：大米、小米、白米、黃豆、綠豆、紅小豆、花生米等 [illegible]

大米

北京大米售價：[illegible]

北京期貨

北京（現價市裁價）：[illegible]

天津現貨

[illegible]

天津期貨（前市）

花生油：六月期、七月期 開盤、最高、最低、收盤 [illegible]
高粱：六月期、七月期 [illegible]
黃豆：六月期、七月期 [illegible]

棉布

天津棉紗現貨（前市）：[illegible]
天津油市：豆油一八〇元，香油 [illegible]，牛油 [illegible]
黑豆 六月期、七月期 [illegible]

魚蝦

魚蝦零售價：[illegible]

惡性痢疾 惟有先用 好梅親片
塩野牌
二〇片 一〇〇片
株式會社 塩野義商店 天津出張所
天津日租界宮島街三百三號

强力米太寶靈片
防結核，肋膜炎，神經痛，胃腸病等疾患之時，得每日本劑之大量維他命B_1療法，達到治療目的。
各大藥房均有發售

愛齒齒科醫院
北京王府井錫拉胡同五號 電話東局一八六一、一八九〇
院長 大鶴悅郎
醫長 大澤和雄、大森彥一、吉村 習、湯淺靜雄、馬洛利兵衛、鍾之琦
本院特點：設備完善精良，專門醫師主治，治療期間迅速，醫治毫無痛苦，優待中華患者，應詢牙疾事項

每月科學 兵器戰術 科學智識

療癧 乳瘡 濕氣 痔瘡 腰癰搭背 無名腫毒
泰山堂藥店 北京前門外大街 天津南市 [illegible]

永仁堂樂家老藥鋪 北京王府井
加料香連丸 西瓜膏
每年夏曆四月廿八日藥王聖誕一天一律售龍二分

根治 便血便膿 久瀉久痢
惠群醫館曹醫 A4780

平安診療所 特設 內科、外科、花柳科、小兒科、婦科
電話南局六〇二號 診查免費

羊癇瘋 眼科 耳底 耳鳴

她偶會 攝影機 遠東公司

戒烟普生片
本片有三大特效……能根本斷淨煙毒
價目 每盒2.0元

娃娃寧 各地藥房代售

新生銀行
活期存款 定期存款 儲蓄存款
電話三局〇八〇九

雀斑 無效退錢
天津法租界西開二十四號路口

武俠小說 社會小說
雲海爭奇記 還珠樓主 第七集 一元六角
鐵拳大俠傳 趙煥亭著 全一冊 一元五角
北京之花 李薰風 全一冊 一元二角
野薔薇 全二冊 一元
春殘夢斷 馮玉奇作 全一冊 一元二角
勵力出版社發行 天津法租界

專治皮膚疾患一切
新亞綠藥膏

妻子們！應該密切注意
丈夫患淋豈容等閒坐視！速服「新樂的能」爲最新最快最安善之辦法
新樂的能 男用專治男子白濁 女用專治女子白帶

羅威沙而 Lowesol 殺菌消毒
本藥水能預防傳染病，並可治療皮膚病，於吾人之清潔衛生實屬重要，故每個醫院家庭浴室共公場所尤應常備
上海中法大藥房發行

三井保險 火災傷害 海上汽車 運送保險
三井洋行 北京東城西總布胡同三十號

哈利巴
肺癆不治 竄食之危 應早治療 即能挽救
治療肺癆，首重營養，營養充足，則抵抗力强，肺菌隨滅，亦無法施其毒手。本品爲防癆最優者，係由北太平洋所產之鱈魚肝臟抽出提煉，含維他命AD，極富營養
田邊公司

宏仁堂樂家老藥鋪

金鶴香油 純良頭油
香氣濃厚 著色輝煌 不粘不流 含養毛劑
品質精良 光澤而不俗 洗脫更容易 可刈惡癖林

順慶隆 大減價

鳴謝國醫善卿先生 斷癮

腎腦科 科學原理

珠光閣普濟瀉痢散

華北運輸股份有限公司天津支店 本廠出品四種特效靈藥

白敬宇眼藥

前協和醫院 培華醫院 院長李善初

神相楊半仙 批命談相神奇驚人

慷慨激昂之時代傑作

『大東亞總進軍之歌』將流行東亞全土

發表大會昨在長安戲院隆重舉行

【北京】本報爲闡揚新民主義復興中國，殲滅共黨邪說，昌明東方固有道德，以期向建設東亞新秩序途上邁進，曾於二十七年先後懸賞徵求「新民之歌」及「新民歌謠」，兩曲，新歌譜出，東亞風行，家弦戶誦，遍地傳歌，至今尤到處可聞，當茲大東亞戰爭期中，日軍稜威，所至披靡，一掃英美之東亞勢力無餘，希世勳業，瀰佈同慶，可發揚東亞歷世光榮史之際，本報爲與起中國人士同赴當前事機之勇氣，以光大大東亞戰爭而達成總進攻之目的並普遍確立必勝之信念計，決定提出重獎徵求「大東亞總進軍之歌」，在情報局新民會廣播協會各機關後援下，收到應徵者數千件，經嚴選審定，當選出第一名杜宇君，即由名音樂家江文也氏製譜，於上月五日在勝利唱片公司灌音製片，經修正後，於六月二日假藝園舉行試聽大會，聽者無不滿意，同聲稱爲時代下之唯一傑作，此全東亞敢望之大東亞總進軍之歌，在衆望引領下，於昨（二十日）日下午三時假西城長安大戲院，盛大舉行發表大會，同時並請友軍岡田軍樂隊，師大音樂系學生，東市中小學生參加演唱，誠稱盛舉，然而除此傑奏者，警加厚本，接踵而至，足徵一般之信奏矣，會場由內二區警察長技術維持，秩序良好，廣播協會中繼放送，華北電影公司攝製新聞影片與合唱實況，院門與合影新民會及本市各新民學校團旗，氣象萬千，台上陳列市公署宣傳處長千壽送花籃之鮮花，滿場生香，爲會場增色，本報社員分組招待各界來賓，並各贈譜曲一份，對炎熱之來賓尤爲感激之至，各來賓，各大中小學生，演員，民衆等二千餘人，情況之熱烈，爲向來所未有，屆時開會，向國旗敬禮，由會長本報編輯局長陳重光氏致詞，對各機關協助並歡迎來賓，敬致謝意，並說明徵求大東亞總進軍歌之經過，隨發表開始，依次由師大音樂系奏國歌仁指導歌唱，方之數遍，均已熟悉，歌之雄然，聲震屋宇，聆之者無不同受感動，認爲曲譜雄壯激昂，大氣磅礴，不由自醉歌出，其感人之深可見，次由象鼻子中坑實驗小學校合唱少年愛國歌，進行，及大東亞總進軍歌，由羅奏如指揮，播音方伴奏，李蓮君獨唱總進軍歌，次師大音樂系合唱總進軍歌，繼市立第一女子中學合唱總進亞細亞，及大東亞總進軍歌，歌畢華北軍岡田軍樂隊出場，掌聲雷動，伴奏呂克利，馬逸君獨唱及師大音樂系學生合唱之大東亞總進軍歌，此場管絃齊奏，歌聲高朗，相益得彰，雄渾無比，聽者莫不靜聆傑奏，慷慨激昂同深感奮，繼爲管絃合奏，計（一）偉利亞恩帝爾，（二）曙進亞細亞，（三）播宮中國馬軍，（四）中國興亞進行曲（五）西班牙舞禮曲，斯時萬籟俱寂，祇聞場上奏樂，演奏畢昂使人奮發鼓舞，同聲讚歎不絕，演奏畢全體齊唱國歌，於五時許散會，茲誌陳局長開會詞如後：

今天是「大東亞總進軍之歌」發表大會開會的日子，承各位長官，各位來賓，於暑熱天氣之中光臨指導，敝報不勝感謝之至，自從大東亞戰爭勃發以來，東亞全民族，一致覺醒，深知道東亞解放的時期已至，而認清了我們眞正的敵人英美，因爲英美侵略東亞，百有餘年，使我們中國的民族受了英人鴉片的禍害，致使萎靡頹唐，意志消沉，遇事只圖苟安，不求進取，其英人滅亡我民族之毒計，於茲實現了，繼之領土侵佔，經濟榨取，政治操縱，以致我國主權喪失，迨至近年以來，更變本加厲，對我東亞各民族間，挑撥離間互相殘殺，以逞其野心，幸我東亞各民族，相繼激悟，轉身蹶起，在日皇軍興起義師之下肩起參戰的責任，而我勇猛無敵的日軍，更以正義所向，節節勝利，不數月間，所有英美在我東亞的據點，悉被收回，搜獲俘虜，我等是如何的興奮與歡躍呢。本報爲激勵國人，本東亞共榮圈之一員的責任者，負起復興中國，復興東亞的大任，向那共同敵人的英美，展開全面進擊起見，遂不惜重金懸賞徵求「大東亞總進軍之歌」，其間應徵者竟達一千數百件之多，足見國人對於參戰的熱誠，已經同心協力，對於大東亞聖戰，早已抱定必勝的信念，經本報延聘名家審查結果，應選者爲興亞青年杜宇先生，其作歌之偉大構思，與雄渾筆墨之構成，眞可謂時代的偉大歌曲，今後可在東亞全土上，隨時隨地放出雄壯悠揚之聲，而震服東亞敵人之膽也，最後對於各方的贊助與後援，敬致十二分的謝意。

【攝影說明】（1）大會會場本報陳編輯局長致開會詞右上角爲陳局長（2）岡田軍樂隊及師大學生演奏（3）師大音樂系學生合唱（4）馬小姐獨唱（5）象鼻子中坑小學校合唱（6）市立女一中學生合唱情形。

大東亞博覽會圓滿閉幕 華北人民勿忘建設使命

華北體育協會昨舉行 第三回全體理事會議

華北代表團職員選手名單完全決定

【北京】華北體育協會第三回全體理事會議，昨（二十日）下午四時假西長安街新民會中央總會三樓會議室舉行，當出席理事重松前覽，趙亞天，李洲，傅寶瑞，白春育，金昌，王馨吾，張守義，柏芝崗等理事，由重松前覽氏任主席，即席討論關於此次會議各項要項，至六時許始行散會，茲誌開會會議事項于後：

一、報告關於第四屆華北運動大會收支概況：

二、關於華北選手代表團名單略有更動，茲誌于後：（1）田徑賽增加，劉殿元（京）一名。（2）足球隊李鳳樓因事不克赴南京預選，林朝權因病擔任代表團重要職員，均自願放棄選手資格，決議改選劉文林（京）孫紹武，（津）爲華北足球代表隊正式代表。（3）職員方面，增派體院劉炳章爲幹事，王豪爲田徑指導。

三、報告關于南京籌備進行狀況，關于排球一項，已決定參加，惟尚有折衝之點，需要聯決，議決華北體協當局決盡力設法接洽以期適于合理化。

四、關于華北代表團職員選手，經本大會議決，已正式決定，正式聘函，日內即可發出，茲特誌華北代表團職員選手名單于後：

職員名單

團長：張心沛，顧問：岡部平太，重松前覽，安田光昭，總幹事：李洲，副總幹事：趙文藻，幹事：范大鈞，王漢若，寔新華，劉炳章，總指導：王蘭，林朝權，籃球指導：張伯聲，牟憲漢，足球指導：王雲吾，王子華，排球指導：劉景周，李家鴻，田徑指導：孫友龍，會計，王豪。

選手名單

田徑賽：張蔭銘，朴景雲，李玲瑞，李國臣，韋克表，鄭來炳，劉景現，王讚剛，劉紹宗，胡濤震，齊沛林，白葆康，陳鈴，王士森，黃鍵，張立三，曹錫地，齊增鉅，宮卿永，劉殿元。籃球隊：王鴻斌，王金良，傅金聲，王有才，于恩祥，郭金銘，李紹唐，崔文仲，王樹楷，張文成，尹煥文，王世當。排球隊：郭金鐘，李保華，孔祥璣，齊增鉅，徐惠，劉友煥，劉愷，李家茂，楊善猷，宋黎明，曹世祁，周希堯。足球隊：徐琪，鄭秉彝，李滿玉，夏樹福，王寶山，羅維崗，管學仲，孫永泉，于德康，郭肇豪，姜鵬，劉文林，孫紹武，姚寶珍，曹世祁。（21）

殷同督辦請假靜養

署務由周迪平暫行代理

【北京】建設總署督辦殷同氏，近以公事甚多，過去因公務繁忙以致體力不支，理應須加以靜養，故於上週呈請華北政務委員會給假一月，故在殷氏請假期間，所有事務命由該署署長周迪平暫行代理，周氏已於日前接事，政委會明令云。

下達民情 展開廉潔運動

新民會陳宣傳局長週末談話

【北京】新民會中央總會宣傳局長陳宰平氏例於週末招待本市各新聞社記者發表談話，昨日（二十日）午後五時假該會第一會議室就展開廉潔運動問題，發表談話如次：

週來本會在「東亞解放新國民運動」之大目標下，已特切合時間空間人民需要之各種運動，次第實施，已爲各界所共鑒，最近倡導廉潔運動以來，一般民衆，同深感奮，旬日之間，所接各地民衆之懇切陳辭，已有多起，足徵此一運動，確爲當務之急，日內吾人即將舉行廉潔運動懇談會，徵求文化教育與論界名流及民間團體社會領袖之意見，以便集思廣益，樹立風聲，懇談題目，大致如次：

一、年來民衆日處水深火熱之中，亟待拯救，治安運動與廉潔運動，實爲除暴安良之主要方策，現今治安強化運動之倡導似爲當前急務，先生以爲然否？

二、貪污土劣流痞等寄生階級影響於國計民生者至深且鉅，其寄生之社會背景爲何，願聞高見。

三、肅正民衆公敵之寄生階級有何根本有效之方策？

四、提倡廉潔運動，應注意之事爲何？如何實踐，始能收穫實效？

五、廉潔運動爲新國民運動實踐條目之一，除此以外，種種提倡何種運動，俾與廉潔運動相輔而行？

六、所謂廉潔，固不僅對公務人員而言，即一般國民，亦應頻守安分守已，重義輕利，一介不取予，俾能建樹一種新社會倫理，請就此義，發抒偉論，懇談題目，大約如此，預料各界賢達，集思廣益，廉潔運動，或可順利展開，對於民衆痛苦當能有所減除云。（19）

「大東亞總進軍之歌」發表大會情景素描

歌音繞梁群情興奮結果圓滿

是冷食上市的季節，是夏裝爭新的當兒，是田禾枯槁的戰爭，是遍地求雨的時光，熱，熱，熱，「熱」字出現在每一個人的口中，當然，氣候是可觀的「熱」了。居在幸福地的人們，還會滿口呼熱，可是在華北的熱中事實同記載會告訴我們，號稱熱帶的南洋，東亞的南洋正有許多許多大東亞健兒，在熱烈的進行着「大東亞戰爭」，實踐熱，實在比現在我們所感到的熱還加上幾十倍的「酷熱」在奮鬥，在努力，他們不知道熱嗎！他們有裝暑的良方嗎！他們體力的構造特殊嗎！不，一點兒也不，不過是由於他們有一顆比這「酷熱天氣」還「熱」的「熱心」，爲了求東亞民族整個的生存，東亞民族整個的解放，他們纔用這「熱心」來和南洋的酷熱來奮鬥，忘了一切的奮鬥同是東亞的民族，便應共同擔當這「東亞解放」的責任盡何一體的話，可以算是「東亞總進軍」吧！

爲了實現這「大東亞總進軍」本報會發起徵求過「大東亞總進軍之歌」由歌而譜，由譜而唱，而和，數去多少人的腦汁，經過多少人的相輔，於是「大東亞總進軍之歌」纔完成而被選者發表，襯譜，選音，到昨天的發表大會，總算圓滿的完成了這歌的程序，然而這也是「大東亞總進軍之歌」和人們接觸的第一天，也就是深入民間的初步，大會在這熱的天氣中舉行，這熱烈的天氣和情況，也許會發舞起大衆對「大東亞總進軍」的熱心吧！中午西單的街頭是十足的表現出季節的尖端，更能代表出北京市人們的動向，昨天在街頭所觸到，所談到大半都是「到長安去！」「大東亞總進軍之歌發表！」由這句話裡我們自豪的說「我們勝利了」同「新民之歌」一樣，一年以後，「大東亞總進軍之歌」，也會散佈在每一個角落裡去，而長安門前也就像一個大的吞吐口一樣把參加「大東亞總進軍之歌發表會」的羣衆吸收進去有高尚的紳士淑女有清高瀟灑的女學生，有寬衣長袖的文人，有花枝招展的女子，總之，都是對大東亞總進軍有興趣的人們，進入長安，立時有一番習習涼風，使你身心涼爽，也可以說是暑中幸福地吧！

三點開會，兩點半來賓就繼續不斷的進入會場，有招待券的，把來賓的標幟像風捲殘雲般換去，簽名簿上也相繼發現了一次宗演，張秀山，于善述……一等的名字，本歌的作者「杜宇」君，是最熱心的一位，第一個簽的名，在開會前，天氣是熱得太厲害，參加演奏的各校學生多半要想吃冰棍，要知道，「冰棍」和「嗓子」是不可得兼的，自然要「捨冰棍而就嗓子也」，女一中指導潘君芳女士曾對筆者，說「誰熱得厲害」，學生要唱，冰棍不能罷吃，連帶我也得自己限制自己了，幸而大會由本報備得茶水纔解決了大家「渴」的問題，三時半大會開幕了，大家的心也沉了下來，行禮和本報陳局長報告後，首由師大學生來指導大家演奏此歌，練習完畢，先是象鼻子中坑小學的合唱，象鼻子中坑小學的音樂，在幾年來是有異常的進步的，這一次又有特別的表演，指導張瑞芳女士，伴奏潘君芳女士，二芳共四美俱，同時在第二四兩首的獨唱者李連君小朋友，更值得我們稱道一下，這是位不過十歲的小女孩子，穿着小學生的裝束和態度，然而，她那一條天賦清亮高亢的歌喉，實在合我們飽了清快，像吃下一杯冰激凌一樣的清快，別得滿場噴噴稱讚的聲音，這一幕下去，掌聲熱烈得緊，暑了一幕，電影班的燈光照了起來，全園比露天還亮些，把一切一切都入了鏡頭，演員頭上的汗珠，來賓的扇子，小學生活潑天眞的表現，中學生像老誠又像掛三分玩皮的活動，師大學生像老大哥老大姐似的半威嚴和半沉靜，一一被攝入了鏡頭，稍頃，又是女一中的合唱，仍由潘君芳伴奏，自然是好的了，而兩個獨唱者李愛宜線行樣的喉嚨經濟的陶冶，也夠上清質的味兒，常聽也很可觀，以下，是師大學生的合唱，由華北派遣軍樂隊伴奏岡田隊長指揮，「岡田」這熟習的名字和和藹的面孔早在北京的音樂界樹立了不拔的印象，他指揮的伴奏當然是不壞的了，獨唱者師大的呂先生和馬小姐嗎，才我說過李連君的嗓子，人聽了像吃下一杯冰激凌的風味，呂先生的嗓子，人聽了有口中含一塊江米冷年糕的涼爽感覺，馬小姐呢，幹幹的體格十足的音樂家風範，喉嚨和身材實不是我這枝禿筆所能描寫，好好好，師大音樂系出來的人材確確不凡，最後，是管絃樂合奏雄壯而子，把全場人的手掌都鼓得紅了，岡田隊長也辛苦得滿頭是汗，而面上卻推滿了笑容，在全場鼓唱中日國歌完畢時，大會閉了幕人像潮水樣湧出，留下來長安的茶房口中也在哼着，「……總成萬里，爺的長城……」啊！（皮兒）

大東亞博覽會所見

滿洲國在新京舉辦 大東亞建設博覽會

華交優待旅客便利貨運辦法規定

【北京】華北交通公司，以滿洲國創立十週年紀念，茲在新京舉辦一滿洲國建國十週年紀念大東亞建設博覽會，已擇定八月開幕，茲該公司當局，爲優待一般參加該博覽會之旅客出品人員，以及一般參觀之旅客起見，茲已將優待辦法特行規定並通令路各鐵路線各段站嚴行遵照辦理，茲將其通令及辦法如次：

通令，茲對於滿洲國建國十週年紀念大東亞建設博覽會出品人，並關係職員之旅客票價打折扣，及對其出品物之貨物運費折扣辦法，應依左列辦理之（一）旅客，（1）折扣區域，自會社所管線內各驛運輸理站至滿洲鐵路新京站間來回（2）折扣期間，自民國三十一年六月十五日，至民國三十一年九月二十日，（3）客票有效期間，自發售客票日期起兩個月（4）等級及折扣率，二、三等，減二成，（5）折扣運價，會社旅客及貨件連絡運送規則第四十條第一項第二款所定格式，其發行人爲興國十週年祝典事務局長王允輸（二）貨物，（1）發到站，會社新京站及轄內各運輸理站，與滿洲鐵路新京站互相間，（2）折扣期間，搬入，自民國三十一年六月十日，搬出，自民國三十一年十月一日，至民國三十一年十一月二十日，（3）辦理種別，各種辦理，（4）折扣率，減三成，（5）條件，限於粘貼上列博覽會事務局發行之出品貨件票而託運者爲

山西省官民代表團抵京

參觀大東亞博覽會

昨赴新民會中央總會訪問

【北京】大東亞博覽會自上月杪在中央公園揭幕後，新民會中央總會爲使各地民衆確立大東亞戰爭必勝之信念，以形成華北參戰體制起見，特召集各省市縣分會優秀份子，及地方紳士，青少年團，民衆代表等，組織參觀團來京參觀，連日以來各地代表等均前後來京觀覽，日昨（二十日）午前十時山西省代表團一行二十餘人抵京，由新民會山西省總會職員警昌氏率領，首先赴新民會訪問，當由組織部陳宮科長延見導入新民道場，略事休憩後，即由中央總會高級幹部分別對參觀者講述舉辦大東亞博覽會之意義，與參觀者歸後之使命，闡述極爲詳盡，聆後全員備極動容，旋即互相懇談約至十二時許始告辭去云。（19）

新民會事務總長

喩熙傑由濟返京

【北京】新民會中央總會事務總長喩熙傑氏，前曾偕同組織部部長楊大荒，丁志芳二氏及第一科宗岳氏等隨員赴魯省視察治運，並指導省內會務，經過情形，頗爲良好，茲喩氏以在魯公畢，特偕同隨員等於昨日（二十日）午後三時四十分由濟返京，屆時中央總會陳宣傳局長，趙政治局長，黃人事局長，及各專門委員參事等均蒞站歡迎云。（19）

北京中央廣播電台

六月二十一日（星期日）

第一廣播節目

八時，新民體操。

八時二十分，修養講座，孔子與六藝（三）。

八時四十分，時局解述。

九時，新聞。

九時二十分，商情行市。

九時三十分，行政工作報告。

十一時三十分，兒童時間，故事，智兒的奇遇，倪瑞君。

十二時，報時，唱片。

十二時三十分，職業介紹。

十二時十五分，蓮花落，三度林英，趙紫卿，相聲，地理圖。

廣潤泉，奉天大鼓摔子勸夫，霍少平。

十三時二十五分，魚肉蔬菜行市。

十三時三十分，評書，水滸傳。

十四時，新聞。

十四時十五分，琴腔子弟開五更，阿如，時調小曲，山西等七曲，王秀卿，廣東音樂，燭美人等七曲，棉社。

十八時，新聞。

十八時十五分，兒童時間，治安強化運動歌等十曲，兒童歌。

十八時四十分，一週大事覆述。

十九時，單弦，打虎遇兒，譚鳳元，洞簫南胡合奏，清平世界等三曲，高步雲。

十九時四十分，演講，第四次治強運動在山東的光榮勝利，黃道明。

二十時，新聞。

二十時二十分，趣味講話，北京市的市肆，侯甲峰。

華滿定例交換放送

二十時四十分，由北京送出華北通訊，京音大鼓，大西廂方紅寶。

二十一時零五分，由滿洲轉播，滿洲通信，管絃樂，滿洲之旅，新京宮內管絃樂團。

二十一時三十分，新聞。

二十一時四十分，梅花大鼓，摔鏡架，郭筱霞。

二十二時，報時，新聞。

二十二時二十分，京劇，由吉祥戲院中繼，紅鬃烈馬，南鐵生。預報節目。

才色兼有的女人 竟淪爲白面的鬼

節前，朝陽門內城根地方，發現一具女屍，因被太陽蒸晒，內発焦黑，頭髮散亂，面目猙獰，得可怕！

據說：死者生前是一位最漂亮的女人，英文，日文都很精通，還寫得一筆好字，在上海當過舞女，到北京後，與多少風流公子週旋，當時，有過多少男子拜倒她的石榴裙下。

可惜，她後來沾染白面嗜好，於是乎芳容憔悴，美的女人，變成一個無賴娼母，她的男朋友們，遂又全不理她了，於是她祈御窮途，落爲乞丐，亡命城根。

這眞是爲吸白面的人一個前車之鑒！抽了白面的人，等於陷入泥坑而不能自拔，甚致於落這樣一個結果，實在叫人可怕！吸白面的人們，看看她的慘死，想想自已的將來，畢竟有什麼感想，我想，至少必要不寒而慄吧！

現在已展開國民拒毒運動，希望吸毒的人們快下決心戒除嗜好！（明至）

櫻花膠捲 特別克羅姆 豪克羅下

武俠長篇 琥珀連環

徐春羽著 任率英繪

第六回 葛天翔私走康平府 木蘭妮威震臨家寨 （一〇二）

原來房上頭站着兩人，一個正是那天，帶拿拍花賊救自己的那位姑娘，一個卻是自己的好友鄭家燕，不知怎麼會跟姑娘走在一起，又會上了房了？當時精神不由一壯，便向房上道「這位大姑娘，您快來吧，這個賊在我們這裏攪了一晚上了。」那位姑娘微然一笑道：「不要着急害怕，我既來了，他們就跑不了啦，你先把他綑起來」葛天翔過去把地下龐兒撿起，三轉五繞就把兩個人用一根繩子給綑上了。姑娘往下一迸，一伸手一夾鄭家燕就迸下來了，候後頭火已然救滅了，又怕前頭出毛病，大家又往前頭跑，來到前頭，正趕上姑娘迸下來，頭一個新民就看見了，急喊一聲道：「那不是孫大姑娘嗎？怎麼會來到此地，不用說這兩個人也是您拿住的了。」那個姑娘又是微微一笑道：「大嬸子叫我好找，我王大媽呢？」王老太太這時候也看明白了，不由脫口而出道：「震姑娘，你怎麼會到了這裡？可是特意來找我嗎？」那姑娘過去福了一福道：「王大媽，您還好哇，一點也不錯，我正是來找您的，不過可沒有要緊事，您不用猜思膽怕。」王老太太笑了一笑道：「姑娘說的呢，我骨頭都老了這末一把了，還能夠那末沉不住氣，有什麼話咱們慢慢說，我先給你引見引見。」說着向葛培仁張李氏道：「大爺，大奶奶，我給你們引見引見，這位姑娘姓孫，單名一個震字，說起來不是外人，還是我的一個表姪女呢。」李氏趕緊過去給道謝，姑娘一樂，連稱不敢。王老太太道：「現在別的先不說，咱們想什麼法子，把這兩塊料消滅了他。」葛培仁道：「您先不用忙，等我問一問他再說。」說着走了過去，向那地下躺着兩個人道：「你們都叫什麼姓什麼？跟我們這裡有什麼過節兒，爲什麼黑天半夜，跑到我家裡殺人放火，你要說出情理，我把你放了。要是說不出理來我可要把你送到官廳辦罪，你聽明白了沒有」，那兩個一聽，不由長歎一聲道「大爺，您既是這末說，我們就不得不說實話了，我姓韋叫韋登第，江湖上人稱我叫飛天老鼠，他姓石叫志林，也有個外號叫淨街門神，我們兩個自幼以練武得名，在鄉裡存不了身，

便投到濟南奔牛山如意寨多寶太歲洪大明手下當了兩名小頭領，洪大明在江湖上以販賣黑香當汗出名，手下羽黨甚多，全都靠着做這種生意養活，離着這裡不遠，有個姓李的也是如意寨分碼頭的頭子，在前些日子，曾經到這裡來過一趟，意思之間，是因爲在這裡看見了一個有根基的孩子，打算把他弄走，沒有想到，沒有弄到孩子，反受了一點小不合適，回去之後，又派他妹妹來了一次，又沒有得手便報了個，我們來到這裡，一個朋友叫花尾巴蛇夏佳，帶了拍花藥前來下手，一去多日，也沒有回信，洪大明便派了我們兄弟兩個，已然有了兩天，只是未曾得手，今天白天探准了地方，晚上我們來的，有志林巡風，我下來點的薰香，我們這種薰香，歷來百用百靈，今天不知爲什麼不靈了，並且您這裡確有高人，竟把我給一吹拿住，石志林沒敢下來，到了後頭放了一把火，衆位去救火，他就把我放了，我就告訴他這裡住有高人，我們得趕緊走，誰知才上了房，上頭敢情還有人，又把我們打下來了，以至被擒遭擒，這全是實話，連一點假都沒有。你們把我們拿住，只怪我們學藝不高，要怎麼辦就怎麼辦，全都憑你們一句話，不過有一節，你們可不許故意爲難我們，那就不是英雄漢子所爲了。」王老太太一聽，嚇了一聲道：「原來爲的要這個，這可是我們的不對了，來，來，來我給二位解開，你們二位快快回去拜上洪當家的，就說山東王四他們家裡給洪當家的問好，讓他高高手兒，那個孩子不是外人，他是我們的徒弟。」說着過去一抖綁繩，當時開了，兩個人爬起來復又跪倒磕頭道：「原來是你老人家在這裏，我們要知道，天坍也不敢來，我們回去告訴我們大頭子，叫他親自來給您請安來。」說完站起，才要走時，孫震走了出來，伸胳膊一攔道：「別走，我還有話問你們呢！」

感冒・肺炎 得妙賴比
三十分鐘 顯然奏効 立竿見影 令人咋舌
最近發現的濕布療法劑，簡便、神速、家庭中隨手治療沉痾，敢負完全責任！
D.8

若非確有把握豈能暢銷各地
每盒四元加料八元試驗二盒二元加料四元
北京西皮市廿六號 光明藥社 天津義界大馬路十二號
分社地址唐山新市 北口太原西夾巷十一號

驚人發明化學戒烟新藥
新吉福德祿
"The New Giftol"
不受痛苦不上藥癮
北京同仁製藥社 電話南局六八七號

前清慶王府總管 劉宅
德善堂
眞正王府舒肝丸
得生丹
眞正王府濟坤丸
千金散
東四北錢糧胡同四十二號

官許 安知歐比
注射液 錠片
各藥房均有代售
總發行 華大藥廠
滋陰 鎮痛 安眠 戒煙 興奮 強心 強壯

改良毛筆
出類拔萃 迴異凡流 枝枝上選 不好退錢
美利時行
北京分行東珠市口聚隆店內

聾子注意
耳聾絕方 震聾丸
能使多年聾耳一旦聽聲越是老聾子越能大顯神通治療普通耳病更屬易如反掌
本藥專治
老頭常吃永遠耳朵不背
好人常吃到老可以不聾
定價：每盒四元試驗盒二元歡迎先試
前門內西皮市光明製藥社獨家經理
因爲本藥不怕試驗特備試驗盒專供試驗請時認明聾丸三個字及力士商標不致誤

萬人油
木村製藥所

市府化驗 搜毒丸
當日見効 好後不犯
厚德堂

瑞有氏 黑色補丸
各地分售處

胃活
韓奇逢藥房

山東版

各界人士，如閱訂本報或登廣告者，請向下列本報各支社接洽：濟南支社 濟南二大馬路緯一路四六號 青島支社 青島市海關路二號 烟台支社 烟台市建德街八號

本省實施緊急物價對策 中日一體銳意邁進

實施以來一切均極順利

【濟南通訊】關於此次濟南地區，物價緊急對策，由山東省物價對策委員會，得時宜之處置而施策，有順利之進步，適正價格之發表以外，全面業經有忍痛犧牲貶價一成六之模樣，即前於十日華北緊急物價對策要綱之發表，即日實施以來，山東省物資對策委員會委員長，以非常之熱意與指導為中心，署各機關總力，向低物價政策之實現邁進，於民間，日本方面商工會議所，中國方面商會等，連日開委員會或部會議，對此積作具體化之自動活動，物資對策委員會，為設定適正價格，連日銳意開物價分科會，徵求關係者之參加，擔任勘定輸出入機構之整備，物資別組合之結成，配給機構之確立等，低物價對策，可望全面之入於軌道矣。

官民一德一心共同協力 使市政繼續發展

烟台市蕭市長就任後宣言

【烟台通訊】烟台市長與威海衛專員，奉命對調，新任蕭市長已將威海衛事務結束竣事，於本月二日搭輪來烟，三日午前九時，在市署禮堂舉行就任典禮，同時向全體職員暨參列之地方各界代表，實施第一次訓話，並發表就任宣言，其原文誌之於後。

市長宣言 秉元奉命調長烟市，茲於本日就職，在昔此地未經設市之時，原屬福山縣境，本人於民國九年，迄民國十三年的期間，曾知縣事三十八個月之久，地方人情風俗，尚所稔悉，邇日鄙人士往還之情，迄今猶未忘懷，今者舊地重遊，得與諸父老昆弟續締前緣，不禁有事出望外之感，惟秉元以庸才之身，承乏政海，已覺事繁責重，恢效馳驅，茲乃仰蒙上峯不棄，調任今職，查烟台近年，日益發達，市政繁頤，迥非昔比，不才如元，前來膺茲艱任，臨事之懼，覆餗實深，但當東亞建設新秩序之時，華北之屬在大東亞戰爭參戰體制之下，凡屬國民，均當動員，自不容以衰老而辭，遂旦肩負，所有市署規模，為前任所建立，一切遵循，並在前任時所建立，一切遵循，自不容以衰老而辭，而耿市長數年績效，尚我規隨，石川顧問，友誼相照，或有不逮，尚可指教，茲為友邦為東亞全民族求解放，完遂大聖戰之時，凡我官民，允宜一德一心，共同協力，強化治安，促進增產，一體加緊後方工作，以盡槍後之赤誠，而成東亞共榮之聖業，秉元今後，惟有竭盡忠貞，一秉中日長官之意旨，向以上目標，埋頭作去，以期本市市政，有繼續之發展，有改進之成功，更深望地方人士感念時艱，熱心贊助，本署全體同仁，努力從公，各盡才智匡襄，元之不逮，收整個之人和，庶…

匪徒極受感動 蕭華三攜槍投誠

寧陽派員下鄉宣傳

【濟南】寧陽縣知事王紹武，自展開四次治運後，勤撫匪施均著偉效，日昨特派宣傳班職員陳學泗等渡過汶河赴蔡安台境十區居家莊一帶，實施治運宣傳工作，對誤入歧途份子，尤有懇切之勸告，有潛匿該莊匪徒蕭華三，亦參加聽講，因受感動當場自述被匪脅迫走入歧途之經過，要求投降，准其歸…

臨清縣預防水患 建築衛河護岸工程

省派員主持即行興工修建

【濟南通訊】臨清縣知事周鼎民，以境內衛河險工共出，近年來頻決口兩次，為害至巨，茲為防患未然，預修堤岸，為當務之急，乃親赴來濟，分謁各當局奔走呼籲，請求撥款修築衛河護岸工程，開省建業進所請，會特派專員赴該縣勘驗岸險工，允准撥款三萬餘元，並派監修委員陳保森前往主持，會同建設科招工集料，日內即行興工修建，本年伏汛期內，可告安瀾云。

青勞工宿舍落成

社會局特發出通告

【青島】本市社會局為解決單身勞工之居住問題，經將前四方舊菜市場改建勞工宿舍，業經落成，凡單身勞工均可至該宿舍報名加入，社會局昨日發出通告如下：茲因大青島市復興以降，四鄉勞工到本市謀生，因之台東鎮小港，四滄一帶，頓成勞工集之區，際茲房荒苦急之時，對於單身勞動之居住，實感困難，本局有鑒及此，本為勞工謀福利之旨，乃不惜鉅資，特在四方遼化路興建住房百餘間，內容設備完善，床鋪桌凳等用具莫不畢備，凡獨身勞工均可報名投住，報名處四方遼化路舊菜市場。

省立民衆教育館 成立思想指導委會

各組委員職員等均已選定

【濟南通訊】山東省立民衆教育館，於十六日早九時，召開民衆思想指導委員會成立大會，參加民衆代表，及坊保甲長等，異常踴躍，公推顧祥符館長為委員長，高仲銘，朱立山為常任委員，總務組主任及幹事共六員，指導組主任及幹事共十五員，糾察組主任及幹事共六員，通過簡章十四條，規定地址在教育館，並擬定進行辦法，於午十二時始行散會。

大舉包剿匪徒 即墨警備五中隊

斃匪一名餘均逃散

【青島】青島市警備總隊駐防即墨第五中隊，派密偵五名，赴第二區鶯角石，邱家，白廟一帶，蒐集情報，當探得有偽山東獨立第一旅十一團七連魏連長匪部約四十餘名，在第二區地方蟠踞，於歸隊途中，在該村小學校內，發現有匪徒潛伏該處，當施以包圍攻擊，交戰約二十分鐘，當場擊斃一名，餘匪紛紛逃散云。

烟市署衛生事務所 各項工作實施狀況

【烟台通訊】烟台市公署衛生事務所，於第四次治安強化運動中，各班運動週內工作實施狀況，茲誌錄之於次：一，強化清潔隱工作：一，加強街道清掃，於週內督飭清道夫清潔，每日下午全體加動出動掃除全市街道，力求街道淨化二，提前補充清潔用具：檢查用具不堪使用者，提前補充，以增大工作之効率，三，掃除全市垃圾箱加強運除力量，限於週內督飭清道夫加勤運除外，週有偏僻處所，大量堆積多季積存垃圾者，加僱臨時清道夫，協助運除潔淨，四，整頓積水溝，過有積水溝塞不能排水者，要可能範圍內，由…督飭商設局徹底疏浚之，五，督飭商住戶力求清潔：於週內可利用自治系統，宣諭一般住戶各自覺悟徹底掃除家宅院落，並潮濕處所添灑石灰粉等處之污物，一律倒入垃圾箱內，以便運除，六，組織臨時清潔工作督查班：由衛生事務所督查人員組織臨時清潔工作督查班，依自治區域劃分之境界，分區巡查，督飭指導，以期清潔工作強化之徹底。強化海上防疫：在東海同仁會診療所防疫班檢疫暨官署連絡指導衛生以利生育：以本市婦女協會為中心，召集本市婦女，以期灌輸保嬰知識，並擬就簡明傳單，散發本市，以利生育。

施療施藥：一，目的：本期治強化中，為使一般貧苦患病民衆，身沐新政恩澤，堅強大東亞共榮理想起見，依據本要綱施療施藥辦法，以促其徹底之覺悟。二，辦法：由各自治坊聯處，印製施療證分發各坊確實貧苦患病者，以憑施治，但本施療證一枚，只限週內有效，三，地址，施療施藥場所，設於五個自治區坊長聯合辦事處，四，組織：由同仁會市立醫院西醫公會，每日派醫員二名，赴各坊聯處，衛生人員助理之，五，期間：自四月十四日至二十日七日間，每日下午二時至四時。六，藥費：由第四次治強運動費項下約支一千元，分支同仁會市立醫院二處，負責施藥品，分配予施療班，以潤應用七，對于施療施藥男女老幼人…

指導公衆衛生，一，召開有關衛生營業及市民大會：聘請衛生專家，假丹桂戲園，定期召開有關衛生營業及市民講演大會，以資灌輸衛生常識，藉促大衆之注意，而收衛生向上之實效。二，散發衛生簡明傳單：製就衛生簡明傳單，由自治坊聯處及各公會，轉發商住各戶，通商住各戶抽查指導外，對於有關衛生各營業，加以普遍之檢查，遇有不合者予以切實之指導，使之改善。延長勤務工作時間：本所及所屬清潔班因所負職務關係地方一切工作時間較為延長，尤以時入夏季，因清潔工作強化…

清潔運動：一，目標：此次清潔運動大會，以促進全市民衆對于第四次治強運動作更進一步之瞭解，以期共同努力于衛生之實施，俾達清潔之目的為主旨，二，會期：自四月二十八日至五月三日，六日間實施之，三，會場：於四月二十八日上午九時在體育場舉行開會式，閉幕後由本會會長率同顧問團，及各方代表人員，各執清潔掃除工具開始清道大游行。四，會期內充實衛生設施辦法一，實施接客業者健康診斷一週間，二，實施中學生體格檢查，三，嬰兒健康比賽會：於四月二十九日上午九時在市署大禮堂舉行之，五，會期內清潔運動之實施：一，報紙特刊二，通俗小冊，三，散放傳單四，張貼標語，五，電影幻燈六，遊藝表演，由學生化裝表演及短劇，七，通俗講演，新民會等中等以上學生，每日輪流講演，請中日衛生專家於市署大禮堂公開講演六，大會組織：本會以市長為會長，凡有關團體，均得推派代表加入組織，收運動普遍之效。七，組織與職掌：市清潔運動大會會長，總務組，宣傳組，…出版系：宣傳文字收集材料規劃特刊，講演系：聘請專家分配講員預備講材，遊藝系：會場預備開幕佈置，每系設系員若干人，互選系長一人，二，總務宣傳兩組各設長一人，由情宣室主任及衛生所擔任之，八，…任商會會長，及各局所長擔任之，九。顧問團：一友邦各部軍警長及各防疫官，二，市署顧問，十，清潔運動完畢後即舉行全市春季清潔大檢查，一，五月四日至六日三日間，為全市機關團體商店住戶清潔大掃除期間，二，五月七日至九日三日間，為全市機關團體商店住戶大檢查期間十一，清潔掃除大檢查之目標依照，部頒污物掃除條例辦理之，烟市清潔大掃除暨檢查暫行辦法（一）本市依第四次治強運動所定清潔運動週，實施全市清潔大掃除暨檢查特規定本辦法遵照辦理之。（二）凡本市商住各戶公私團體寺廟均須之屋內院外，均須掃除潔淨，不得稍存穢物，並須撒佈石灰粉（三）商住各戶所用之傢具器物，以及床帳厨具於掃除時須搬出屋外洞開門窗（四）所有搬出物品須置於日光下曝晒，並須擦拭潔淨，於墻壁之灰塵，一律掃除清潔（五）屋內四週撒以石灰粉，或消毒藥水以防毒菌潛伏。（六）牛棚馬厩及其他飼養牲畜場所，並使用器具均須掃除潔淨（七）商住各戶之鐵水桶鐵土箱須加蓋隨時傾倒於鐵水池及垃圾箱內不得積存，務須使其暢通以利宣洩而免淤塞，（八）凡旅店澡塘飲食店理髮館以及公共娛樂場所，除按照各該衛生管理規則辦理外大掃除時仍須遵照本辦法辦理之，（九）公私厠所之掃除，不得稍有堆積，由清潔隊負責辦理之，（十）垃圾撤運，街道掃除，由清潔隊負責辦理，（十一）私有空地及路旁土道之草芥，應由地主及清道夫割除並掃除清潔，以免蟲蠅繁殖，（十二）街道溝壑之清潔，由清潔夫負責，但商戶門前之一部仍由各戶隨時掃除，以保持清潔之永久，（十三）各機關之清潔掃除，由各該長官督飭辦理之，（十四）掃除日期定自四月二十八日起至三十日止，三日間實施完畢，（十五）掃除完畢之次日，實施清潔大檢查，定自五月一日起至三日止三日間檢查完畢，（十六）清潔大檢查由本署衛生事務所自治坊警察所會同辦理之其辦法如左，（1）檢查要點，凡飲食店，理髮館，澡塘，公共娛樂場所，及衛生關係之諸營業一律予以普遍之檢查商住戶抽查之，（2）人員之編配，以自治坊為單位，組織三十三檢查班，每班以衛生人員一名警察官一名組成之（3）監督班之組成，由衛生事務所保健股長自治坊主席監督之，（4）檢查情形，由衛生事務所人員分別記表彙報市長核定獎懲。

（清潔注意事項）（1）商住各戶之院內戶外均須清潔並撒石灰粉，（2）室內須掃清潔所有器具以及玻璃門窗均擦拭潔淨，（3）厨房須掃除潔淨，食器及用具亦照洗滌潔淨（4）廁所除清潔後須撒佈石灰粉，（5）鐵水桶垃圾箱均須加蓋不得任積存情形，（6）旅店，澡塘，飲食店，理髮，公共娛樂場所及牛棚，馬厩，與其他飼養牲畜場所均須特別清潔。

青市傳染病患者 上月份較前減少

防疫委員會調查結果

【青島】據青島防疫委員會所調查，於五月中染患傳染病者，二十六名，就中患赤痢者三名，傷寒者五名，擬似傷寒症者一名，天然痘者五名，猩紅熱者六名，發疹傷寒者四名，流行性腦脊髓膜炎一名，其他者一名，與上月所發生之六十二名相比，減少三十六名，同時較諸去年五月則減少四十一名，因青島之疫癘發生數，漸次減少，乃因防疫委員會之活躍，而收此效果，同時，使一般市民之衛生思想，得以向上，實堪快慰者也，今後當茲暑熱乃疫癘流行之季節，特希望一般市民，注意一切衛生云。

治署授與精勤章

獎勵警務人員著有特殊勞績 省公署轉令各縣一體遵辦

【濟南通訊】山東省公署准華北政務委員會治安總署咨以警務人員著有特殊勞績，曾經制定警察獎章條例公布實行在案，茲為表彰警長警士之品行端正，服務勤奮起見，特制定精勤章授與規則九條，業以署令公布，咨請查照飭屬一體遵照等因，已印發精勤章授與規則，及圖式，令仰各縣知事轉飭所屬一體遵照，並將辦理情形，隨時具報，茲將規則條文誌後：

（第一條）警長警士之品行端正，服務勤奮，成績優良者，授於精勤章（第二條）凡現職警長警士合於前條所載經過滿二年以上者，授與一枚，嗣後每滿一年以上，得續授一枚，精勤章分略章，正章，兩種，初授至續授第四次均給略章，第五次給予正章，並將前授略章繳回之。每授與精勤章一枚並附與獎金五元。（第三條）精勤章之授與由各特別市警察局長，省會警察署長，市縣警察所長連同證狀行之。（第四條）警長警士曾受懲戒處分者，非於處分後，再經第二條所定之在職期間不得授與之。（第五條）授與精勤章者，如有左列情形之一時，各該長官得撤銷其全部，或一部：一，受刑罰或懲戒處分時，二，品行不端，或服務怠惰，認為有虧於第一條之資格時。（第六條）警長警士轉勤時，得連合計算之，（第七條）精勤章應由各特別市省會市縣警察機關依式製辦，精勤章應佩於口袋之上方（第八條）各該警察機關應將授與及撤銷精勤章情形按月列表報告該省市主管機關備查

新民會青市總會 舉行婦女懇談會

並擬定大綱二則

【青島】新民會青島特別市總會，為使一般婦女認清第四次治強運動之真意，同時以婦女之力量啓迪一般兒童導於東亞解放勤儉勤共之意識起見，特聯合青島婦人會，召開第四次治安強化運動青島婦女界懇談會，本月十七日下午三時已在太平路新民會召開籌備會，出席者有新民會蔡井參事，宣傳處胡處長，青島婦人會陳綿璋女士，教育方面代表市立師範學校附小，張合彝女士，市立江蘇路小學校教員徐傳子女士，市立北京路小學校教員顏斌女士，社會方面代表，社會局夏誌嫻女士，教育局郭莉女士，廣播電台李淑貞女士，家庭方面代表胡龔吟雪女士，並且決定於本二十日召開懇談大會同時制訂大綱二則，茲分誌於下：

一，怎樣啓迪一般兒童對於東亞解放勤儉勤共之意識。

二，對過去第四次治安強化運動我們婦女界應有的供獻。

訓練青年鍛鍊身心 擔當剿匪自衛重責

省訓練處慶祝會張部長訓話

【濟南通訊】新民會山東省訓練處第一期受訓生，慶祝本處建築一週年紀念，特於十五日舉行慶祝週年紀念，受訓學員共一百二十六人，在中川顧問暨督導訓練之下，雖受訓時間僅只二月，而一切均有顯著成績，完全表現紀律化，全體學員，將來實事擔當建設新山東，新中國，以及東亞新秩序之基幹人員，茲將張部長之訓示錄下：

張部長訓話 今天是訓練處建築週年紀念日，我們為檢討過去工作，計劃未來處務，所以有這紀念式舉行，在去年的今日，此地還是荒涼滿目，斷瓦頹垣的破爛不堪的處所，可是自經中川參事一年之間的努力，各位同仁的勞苦，所以我們今日才能在此讀修功課，鍛練身心，這是我們對於開辦始創人的勞務，應當十分感謝的，山東省訓練處，為全省訓練工作的心臟機構，將來全省的訓練工作都由這裡推動，諸君是本訓練處第一期受訓生，將來參加工作亦必最早，希望大家不只時間上成了後期的老大哥，切盼大家事實上也成了後起受訓學生的模範。大東亞戰正在節節勝利之際，治運熱烈開展之時，各位學生已經在現地實行工作，為了事業發展，我們應當如何來努力學術兩科，應如何來修養德性，才不辜負大家希望，才不虛擲寶貴的時光，才對得起創始人與教練者苦心，全山東的勤共自衛，將來必定寄託在大家的身上，我們希望明年的今日，在第二次紀念日舉行式典後時候，不只後時受訓學生參加，那時各位亦從各個現地各派代表回到母處，一方面大家歡聚一堂，一方面報告現地工作，此後二期，三期，以至永遠，而達成全省體練自衛的重心，那末我們才有光榮，才不辜負今日的紀念。

太平地

槐蔭客話

（十）對奕之趣話

王會雄

天津某茶樓，某年，爲推廣營業，特設棋局於中，普通心理，則認爲以圍棋爲高雅，而於象棋者爲較遜一籌！茶社主人乃劃樓上爲象棋所，樓下爲圍棋所，每日赴樓上下手談者，迎接不暇。但因象棋能者頗多，故樓上囂喧之聲，不絕於耳，有時以步法得意，或食對方之車，或將對方之帥，更多鼓掌，實不若樓下圍棋之靜默文明也。一日，樓下圍棋，竟爲一子之關係，一欲回着，一不允從，而發生劇烈爭執，其吵鬧之聲，竟打破平日之沉默。而同時樓上竟呈寂然。或曰：「吾輩平日，自命文雅，今日竟未能免俗，何反不若樓上之一反常態焉？」乃相偕登樓參觀。比至，覩棋桌上，竟無一人，而牆角竟有二人揪打，一人橫臥，堅閉其口；一人騎其身上，用手掏挖其口，若取物然，細詢之下，始悉橫臥地下者，因負一「車」恐被吃掉，乃銜之口中。而對方因此一「車」，費盡苦心所得，何能放棄，乃一躍其人身上，用力掏口內之「車」；至此下圍棋諸公，始明瞭樓上所以寂然無語者，正在拼命奪車，而無暇喧囂耳！乃鬨然大笑，下樓而去。

藝林舊聞

本市雪廬畫社，歷年舉辦時賢扇展，每屆夏首，廣徵都中名流書畫扇面，假稷園春明館公開展覽，扇列紈摺，各家俱備，本屆將於月之二十一日揭幕至三十日止，共展十天，收到扇面已逾五百餘件，如溥心畬，郭…蕭謙中，溥雪齋，齊白石，黃賓虹，陳半丁，汪慎生，王雪濤，張海若，張伯英，羅復堪，壽石工，吳鏡汀，胡佩衡，金哲公，田世光，秦仲文，朱德甫，馬晉，周肇祥，陸信北等，及雪廬師生所作扇面，亦同時陳列，連日書畫名家，仍絡繹往送畫件以備參加。屆時喜好風雅之士，必當聯袂往觀也。

張君懿露演傑作

【特訊】票界名宿張君懿，工於青衣，藝業精純，經驗宏富，露演十數年來，深博佳譽，尤以探母中之蕭太后，稱絕一時，堪云票界中章小山後之第一人也。本月二十一日（星期日）三慶夜戲，坤伶李香芬，閻麗珠合演探母回令，因票界名，特由友好再三約請，配演蕭太后，唱腔，詞句，做派一切，均決陳德霖，實爲該劇增色不少。（笑）

吳素秋與葉氏昆仲 合作戲再演翠屏山

吳素秋與葉氏昆仲，盛章，盛蘭，世長等，決再演合作戲一場，定於本月二十四日晚，在三慶出演，戲目前場有李多奎之滑油山，壓軸爲吳素秋葉盛章盛蘭世長之翠屏山。

廿五長安丑角大會中 葉盛章反串玉寶公主

本月二十五（星期四）晚，長安戲院有一場丑角消夏大會，已誌本版，茲再錄其詳細之角色戲碼如下：

（一）醉隸（張和元飾皂隸，當日戲校之獨有真戲）

（二）變羊計（張金樑飾賈蘭）

（三）二龍山（艾世菊飾小限和尚）

（四）頂花磚（曹二庚飾常天保）

（五）花子判斷（葉盛章葉盛蘭分飾大小花子）

（六）擂娃入府（蕭長華飾李平兒，林秋雯飾表大太）

（七）反串雙沙河（葉盛章反串玉寶公主，艾世菊反串玉珍公主，高富遠反串楊仙童，高富全反串高能，葉盛蘭飾魏小生，許盛奎飾張大鵬）預卜演出之夕，定能令人噴噱不已，在此炎天酷暑之際，實爲消夏之一付良劑也。

陳秀華 允再收徒研藝

名鬚生教授陳秀華，現年五十三歲，幼隸福壽科班，武戲爲姚增祿，文戲爲…所授，該班門徒曹洪林，李盛甫等，均享盛名於時，世誼（富英之師）女，富英九歲學藝，十三歲始入富連成，小…李少春，楊寶忠，張文涓等男女譚派名生，因譚種關係，除外，閒殊少往還，近經友好敦勸，不使其藝術淹絕，乃陳聞誼之再收，陳氏研究譚劇，但以精力所限，六人爲度，當此數名即再收，藝術失傳之際，得陳君之再振，實亦梨園之幸也。

言菊朋昨日逝世

名鬚生譚派之首領言菊朋，今年五十三歲屬虎，本爲清室貴冑，蒙古正黃（或藍）旗人，瑪拉特氏，爲清松文清公（名錫）之後，初名單字曰「錫」，會供職蒙藏院財政部等多年，因嗜戲曲，乃與紅豆館主諸氏共組言樂會，在各園消遣，首得譚神髓，後於民國十二年遂脫離政界，改入梨園，別創腔調而字音之正確，在當今老生中殆無二人也。不幸嗓瘖，而家境複雜，憤鬱成疾，其老妻高安二次又告仳離，子女間尤多事故，近疾轉厲，家中除其長兄以外，只有已嫁之女伯明（夫爲游榮三）代爲侍奉，一切後事，均已備妥（衣衾均購自瑞蚨祥），延至六月二十日上午八時，遂奄然長逝，於宣武門外校場六條二十五號本寓矣。當病重時，長子少朋與次女慧珠，均在滿洲獻技，少朋已於十九夜趕回，幸得親含殮，昨晚移靈法源寺，明日接三。其最後所演之劇，則爲在三慶演二進宮，係與畫芷蓉合演者，演後即大咯血，遂以不起。聞者無不軫惜云。

近故名伶言菊朋之探母戲裝

梁豆村畫展序言

趙庚

嘗以爲丹青之事，在於得其性靈，發於結構，苟止於摹擬，則惟有依傍模擬然後可也。庚肅，則固無須經營造作，而自有清新卓絕之致，觀近世之畫，其不如此者蓋鮮，鑒梁豆村先生之作，逸氣高邁之上，屏絕一切世俗之態於尺幅，法度變於神明，特然當其含毫揮灑，務求有所獨立，而不染塵俗，然後知先自得，故其粗細精神，濃淡枯潤，經營位置諸端，咸能達于超妙之境，後世所謂畫者之論畫，以骨法用筆次之，先生之骨氣自矣，用筆幻矣，求其不及於古，又豈可得耶？今先生擇諸作中之尤佳者，若干幅，將展覽於稷園，乃略述所見，以成茲篇。非敢附於說項之末，亦以表景仰於萬一爾。

梁豆村近作山水立軸

奕選

第五局（互先） 劉棣懷 金亞賢（先） 【第三回】

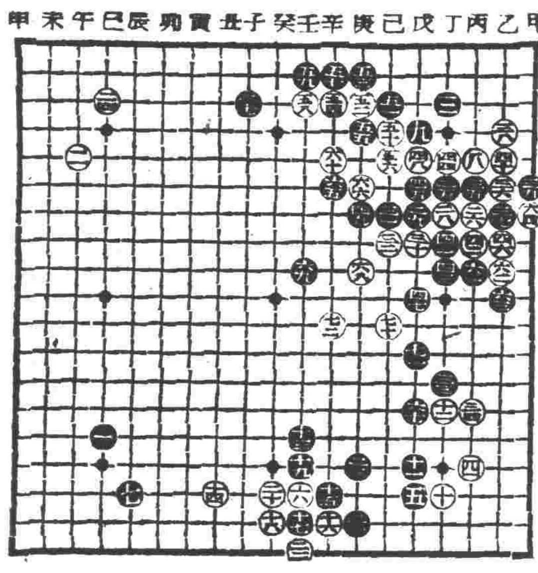

第五局之三

●四七 戊之十	○四八 戊之五	●四九 庚之七	○五〇 己之四
●五一 己之三	○五二 庚之三	●五三 庚之二	○五四 辛之三
●五五 庚之四	○五六 己之五	●五七 辛之二	○五八 壬之三
●五九 壬之二	○六〇 辛之五	●六一 丙之九	○六二 乙之九
●六三 乙之十	○六四 甲之七	●六五 辛之六	○六六 庚之六
●六七 戊之四	○六八 庚之九	●六九 壬之九	○七〇 己之二
●七一 戊之三	○七二 辛之三		

評 崔雲趾

黑四十七尖，不如戊之五位擋，白如戊之七位封鎖二子，黑於戊之十三位長，亦可侵分白之邊地，今黑先進二子，被白四十八一沖，黑四十九不得不長，若在己之五位擋，白庚之七位打吃，黑粘後，白再於己之四位斷，黑子尤難應付，白六十八逃出四子，實家所忌，應先從戊在巳之十位補子，此處乃雙方必爭之要點也。

醫學講座

肺癆怎樣治療

營養療法最適當

肺癆病是一種危險病，是人人知道的，也無須再詳細的說它，現在我們只談肺癆病患者，以吃什麼食物，爲最相宜。

炭水化合物：以澱粉質中，含量最多，糖類中亦有之，但糖分對於結核病患者，似非所宜，因人體糖分過多，可以減去自然抗毒力，故想要增加體內炭水化合物時，以食芋頭，薏米仁等爲最相宜。

蛋白質：蛋白質爲增體內抗毒之主要原質，故肺病患者蛋白質，除去維他命以外，佔極要地位，蛋白質可分動物性植物性兩種，動物性蛋白質多在牛猪鷄魚之體內，其他爲鷄卵亦含蛋白質極爲豐富，但因人之口慾不同，對於魚肉之類，嗜食亦異，故動物性蛋白質之補給較爲困難，植物性之蛋白質，以豆類及其製品中含有最多，吸收亦較爲容易，對於該病患者甚爲相宜。

脂肪：多含在牛乳牛酪及各種動物體內，爲增加體溫，强健身體之主要原質，植物性者如蔴油，橄欖及一切油類中亦均豐富，但動物性脂肪，則有害於胃腸，對於胃腸衰弱患者，不只無益，且有害，則是不得不注意者。

維他命：動物性維他命ABCDEF，多含在鱈魚之肝油中，牛乳，魚油，猪肉牛肉等肉質中分佈，植物性之維他命ABCDEF，多含在糙米，胚芽，蔬菜，蕎芑等菜中，最爲豐富，人身之抗毒之增加，衰弱缺乏之補給，維他命，佔最重要之地位。

無機鹽類：無機鹽類，在食物中大抵均有相當之混入，主要者以養化鐵，鈣，燐，爲主要。無機鹽類，對於血液之補給，赤血球之增加，腦神經之補充，均有極大之效力。

綜合以上營養成分的藥品，只有若素最爲齊全，如炭水化合物，蛋白質，脂肪，無機鹽類，維他命ABCDEF等最爲齊全，故每日服用若素十片或八片，即等於每日食以上之營養成分，故服用若素，爲最合理之肺病藥物療法。

若素中含有活性酵素十餘種，對於細胞賦活作用，有莫大之功效，酵素之中的理怕宰專能解除結核菌之保護蠟衣，結核菌之蠟衣剝除，自然能被藥力殺盡。

若素治療肺病，功效如此宏大，價目却特別低廉，小瓶五角五分，中瓶一元七角五分，大瓶五元五角，華北總發售處，北京東單新開路若素製藥公司，濟南營業所在濟南五大馬路緯三路南頭，蒙疆營業所在張家口至善街，各商埠藥房均有代售。 A新2

天津營業所：特別三區西錦路
濟南營業所：濟南商埠緯三路
蒙疆營業所：張口家市至善街

慶樂戲院 鳴春社 今日 濟公傳
慶樂戲院 李萬春 張 … 打盤 修家塢 霸王別姬
華樂 富連成 乾坤 門法
長安 荀慧生 紅娘 刺巴杰
中和 榮春社 鍘 破洪州
安 … 唐月遊 王宮
開明 尚小雲 …
廣德 李玉茹 鳳雙飛
三慶 葉盛蘭 白蓮寺 黃鶴樓 各樣好戲
慶 李盛藻 三顧 大博 探母回令
華北 鮮靈霞 吳 孔雀東南飛

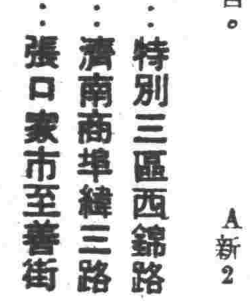

口腔殺菌 補助消化 【病從口入】 常服仁丹 口中清爽細菌絕跡 是保健的鐵條網 是強胃的大福星 尤其是 頭疼眩暈時症蔓延 仁丹威力驚人 仁丹

體仁堂 半身不遂 麻木寒腿

王祉珍 秘製 肺的寶

賢虧 遺精 保好

婦女 肚子疼 立愈

瘰癧瘡丸

保腎丹

婦女救星 麝香化血丹

痔漏除根

洋酒王 德國威士克酒 美最時洋行 中國代理店祥泰義行（求配給特約店） 北支批發 山亜合名會社 電話東局三六三號